朝鮮日報

朝刊

本紙特刊並二十面
編輯兼發行人 方應謨
印刷人 [illegible]
發行所 京城府太平通一丁目 株式會社朝鮮日報社

社說

海軍兩條約廢棄決定
來海軍會議注目

一

七日 閣議는 海軍軍縮會議의 根本方針으로서

一、現行 華府、倫敦兩條約은 現在의列國海軍勢力及 技術的 進步等의 本情에鑑하야 不適當하다認하고 一九三六年十二月末日로써 失効케 한後 一九三七年一月以後에 對하야는 新原則方式에 依하야 新軍縮協定을 締結할것을 提示할것

二、右方針으로써 明年의海軍會議及 十月再開의 豫備會議에 臨할것

三、右方針의 當然한 結果로서 華府海軍條約의 規定에 基하야 今年十二月末日以內로 適當한 時期에 同條約의廢棄를 通告할것

을 決定하얏다。倫敦條約에는 一九三五年에 海軍軍縮會議를 開催한다는 明文이 잇고、華府條約에는 同條約期間의 滿了되는一九三六年 十二月末日로부터 二個年前에 廢棄通告를 하지아니하면 爾後는 그效力이 繼續된다는 條文이 잇서서 今年內에 兩條約廢棄通告를 하고 明年은 海軍軍縮會議를 開催할것은 거이 豫想했든 事實이나 이제 閣議가 正式으로 이것을 決定한것은 岡田內閣의 根本方針을 示한것으로 軍縮이란 世界의 海中에 一大石을 投한 感이 잇다

二

華府及 倫敦條約은 英米日三國의 海軍力의 差等을認定하얏다 卽 華府條約은 英米日佛伊五個國의 主力艦及航空母艦比率과 噸數를決定하얏는데

▲主力艦

	比率	總噸數
英	一〇	五二·五萬噸
米	一〇	五二·五
日	六	三一·五
佛	三·三五	一七·五
伊	三·三五	一七·五

▲航空母艦

	比率	總噸數
英	一〇	一三·五萬噸
米	一〇	一三·五
日	六	八·一
佛	三·三五	六
伊	三·三五	六

으로되어 英米日의 所謂 五五三比率이란것의 決定되어잇고、倫敦條約은 補助艦에 對하야 英米日三國의 比率及總噸數를 決定하얏는데 全體로서는

	比率	總噸數
英	一〇	五二·六
米	一〇	五二·六
日	七	三六·七

例컨대로서는

▲大型巡洋艦

英	一五隻	一四·六萬噸
米	一八	一八·〇
日	一二	一〇·八

▲小型巡洋艦

英	一九·二萬噸
米	一四·三
日	一〇·〇

▲驅逐艦

英	一五·〇
米	一五·〇
日	一〇·五

▲潛水艦

英	五·二萬噸
米	五·二三
日	五·二五

으로되어 比率에 잇서서는 一〇、一〇、七로 總噸數는 一〇、一〇、六·九八로되엇섯다

그런데 日本은 이제 이 主力艦에잇서서의 五、五、三과 補助艦에잇서서의 一〇、一〇、七割을 廢棄한다하는것이다。

三

岡田內閣이 華府倫敦兩條約을 廢棄하라는 動機는 이제 贅說할 必要가업다。一九三一年九月의 滿洲事變을 機會로 日本은國外、國內로 非常時에 處하얏다。그리하야 現行比率로 는 到底히 이 非常局面을 突破할수 업다는것이니 齋藤內閣의 後繼內閣으로 海軍出身인 岡田、大角兩大將이 內閣의 要位에 處한것은 這間의 消息을 窺知할수잇다。

四

지난 六月로부터 倫敦에서 開始된 英米日의 海軍豫備會商은 來十月 日本專門家委員이 倫敦에 到着할때까지 休會하기로 되엿거니와 果然豫備商議及 來年의 軍縮會議는 如何한 結果를매즐것이냐。豫備商議에서 벌서 緊張하얏든 英米比率平等反對論으로 日本海軍當局으로하야금 長文의反駁文을 提出케한만큼 緊張하얏거니와 來秋에도 萬一 日本이 平等을 主張하고、英米가 이에反對한다 할진대 華府、倫敦兩條約의 廢棄는 自然的으로될것이오、來海軍本會議도 開催될가 疑問이다。이런 點으로 보면 來年海軍本會議에서 日本이 어떠한 新案을 提出할가 하는것보다도 今秋의 豫備商議에서 日本이 如何한 案을 提出하고、英米의 態度가 如何할지가 도리혀 注目의 焦點이될뜻하다。

華府條約廿三條權利行使
重要國務로解釋
樞府御諮詢키로 閣議決定
廢棄通告前에奏請

【電通東京電話】日本政府는七日閣議에서 軍縮根本原則을決定하엿는데가장重大한것은華府條約廢棄問題中 華府條約第二十三條에依한 權利를行使하는것인데 政府는此를重大國務로解釋하고 樞密院에御諮詢을奏請하기로 決定하엿다 右는廢棄通告直前에奏請할것으로政府는 미리樞府에事前諒解를求하여줄必要를感하고來週水曜日樞府本會議에서 岡田首相及廣田外相으로부터 詳細히日本의根本方針을說明하기로되엿는데樞密院側에서는直時平沼副議長을委員長으로數名의委員을擧하야 愼重히審査에當할터이다

華府條約第廿三條

華府條約第二十三條란條約廢棄에關한條文이니 그明文은 如左△第二十三條＝本條約은 千九百三十六年十二月卅一日까지 効力을有함 條約國中어떠한 一國에서도右期日의 二年前에本條約을 廢止할意思를通告치안홀時는 本條約은締約國의 一國이廢棄의通告를한 日字에서二年을經過할때까지繼續하야 그効力을有할것이며 爾後本條約은締約國全部에對하야 廢棄될것이다、右通告는合衆國政府에對하야 書面으로써할것이며 同政府는直時通告書의 認證謄本을他締約國에送付하고 또通告書를受領한日字를이에通知할것이다 該通告는右受領日에行한것으로看做하고 또그日字로부터効力을生하는것으로함、合衆國政府가스스로廢棄通告를 할時에는 그通告는他締約國의 華盛頓駐箚外交代表者에對하야此를行할것이며 該通告는右外交代表者에게通告한日字로부터効力을生한것으로함、엇더한一國이한 廢棄通告가効力을生한日字로부터一年內에締約國全部는會議를開催할것이다(記者註)

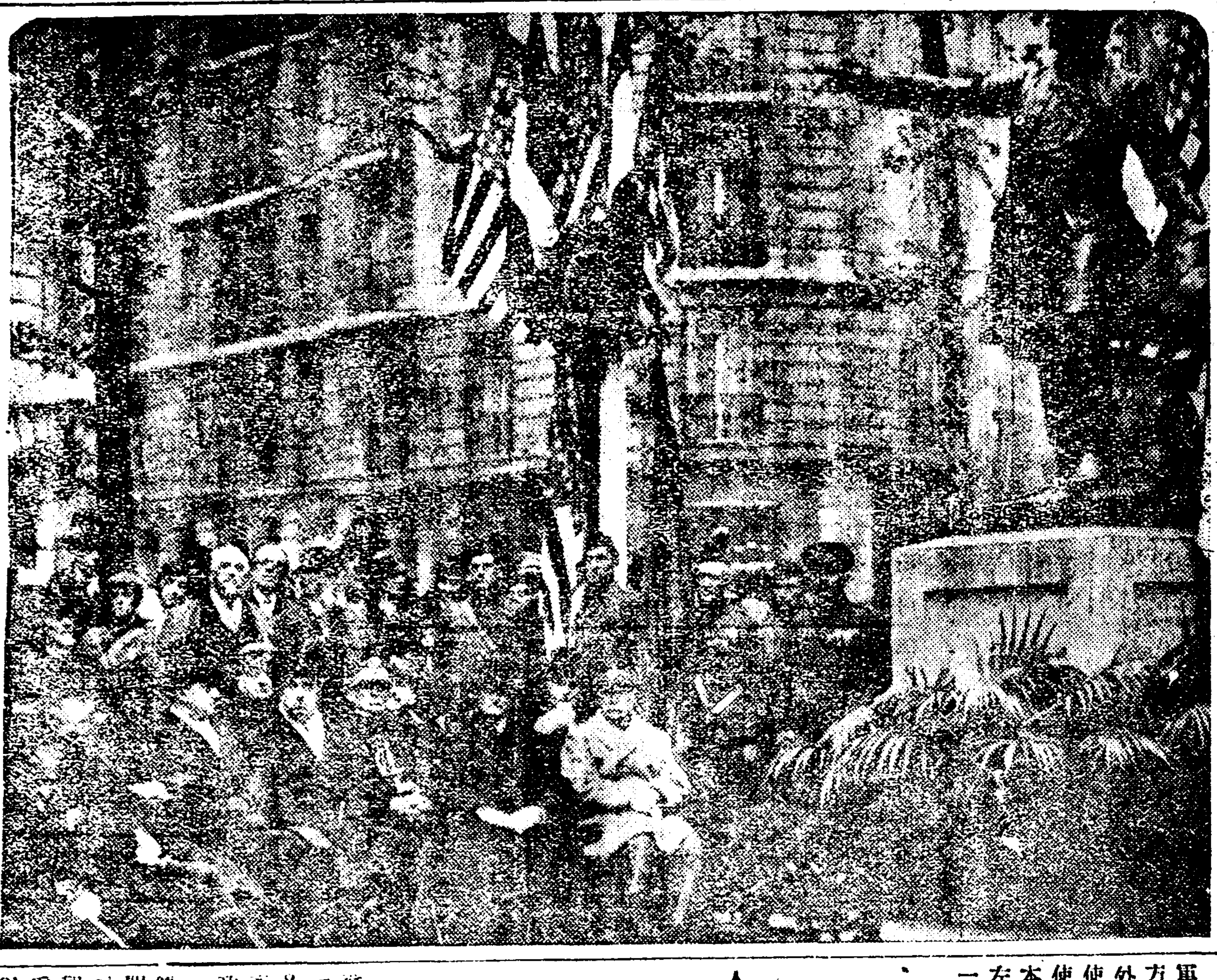

◇海外寫眞

米國獨立戰爭에 援助키爲하야 米國에 갓든 佛蘭西軍將校記念像의 除幕式이 去八月十九日巴里에서 盛大히開催되엿든 當時光景이니 前列向하야 右端은 페탕元帥、다음은 퍼-싱將軍

軍縮方針決定後 岡田首相參內

【電通東京電話】岡田首相은 七日閣議에서 對軍縮會議日本 [illegible]

列國이容認안하면
會議決裂도不辭
政府決意를駐外使臣에傳達
外務省訓電發送

【電通東京電話】明年의海軍軍縮會議에對한日本政府의根本方針은正式決定되엿슴으로廣田外相은 七日夕刻 松平駐英大使를爲始하야 各國駐在의大公使에對하야 海軍軍縮에對한日本政府의 決意를傳達케하고저左와如한 訓電을發하엿다

一、日本政府는 現行華盛頓海軍條約이 世界의現狀에서 極히不適切한것임으로 認함因하야 一九三六年末日로써 此를失効케하고 明年의海軍會議에서는 이에代할가장公正妥當한 新提案을하기로決定한것

一、明年의 海軍 軍縮會議에 對하야는 帝國政府는 어데까지 圓滿한成功을 期待하고、그目的으로써 來十月再開될 軍縮豫備會談에서도充分한努力을 拂할方針인것

一、그러나 帝國政府의今回決定한軍縮方針은 帝國政府의 絕對的所信으로 이에對하야 如何한讓步妥協도 許容치안는다 따라서關係列國이 이를卒直히容認치안는時는 帝國政府는 明年會議가決裂에 終하는것도不辭하는바 그責任은勿論列國에存在할것

一、帝國政府는 豫備會談이開始된後 本年十二月末日에至하는適切한時期에 華盛頓條約의廢棄를 通告할方針인것

그리고 目下滿洲國視察의途上에잇는 齋藤駐米 佐藤駐佛兩大使및 杉村駐伊大使도 各各十月下旬에는 歸任又는着任할터임으로 倫敦에서의 豫備會談을中心으로 華盛頓、巴里、羅馬에서도 右方針下에活潑한外交折衝이開始될것으로 期待된다

當面한諸將에게
決定內容을說明
閣議後大角海相으로부터

【電通東京電話】大角海相은 午後一時閣議로부터 歸邸한後直時中村軍事參議官、加藤軍令部次長、吉田軍務局長、鹽澤航空本部長、山本五十六少將等海軍當面의諸將을 大臣室에召集하고 閣議에서決定된 軍縮根本對策의內容을 說明하고

海軍의主張을 根幹으로하는 이確乎不動한方針이 決定되엿다 따라서益益一致結束하야 所期의目的을 貫徹하기爲하야 各其任務遂行에邁進하기를希望한다

고訓示激勵하고 同一時半散會하엿다

原案承認
七日閣議의經過

【電通東京電話】七日定例閣議는 岡田首相以下全閣僚가出席하야 近來에업는緊張裡에 [illegible]

緊張한空氣裡에

樞密院本會議에
爲先說明諒解求得乎

【東京電話聯合】日本政府는 比率主義에는 絕對反對의立場에서서 七日閣議에서 華盛頓條約廢棄通告는 十二月三十一日以內에하기로 閣議가決定되엿슴으로도 來十二月樞密院本會議에 非公式으로、日本政府方針을說明하야 諒解를求하고다시 倫敦에서의 豫備會商結果를본後 廣田外相이適當한時期에樞密院에 緊急御諮詢手續을取하야 廢棄通告를하기로決定하엿다

岡田首相時局談

【東京電話聯合】岡田首相은 六日午後六時半官邸에서 如左한時局談을 行하엿다

今日參內한것은 天機를奉伺하고 一般政務에關하야 奏上하기爲함이엿다 在滿機關改革問題에關하야 七日林陸相廣田外相兩相과 會見할豫定은업다 本問題에關하여는 各方面研究할餘地가잇다고 書記官長은말하엿다드나 會로모슴으로 解決될터이다 明日에 이러라저러라하도록 切迫지안하다 海軍軍備制限問題에關한 閣議에서 日本政府의大方針은 畢竟明日의閣議에上程될것이다 方針을決定할뿐으로 直時樞密院에諮詢

既存條約을撤廢
總噸數主義貫徹
閣議決定된軍縮根本對策
探問되는그內容一般

【電通東京電話】七日閣議에서決定된 確固不動의軍縮對策을絕對秘密에 附하여잇스나探聞한바에依하면 左와如한內容의것임은 確實하다

一、明年度海軍軍縮對策日本政府가 華盛頓條約締結以來의十二年、倫敦條約締結以來四年、其間國際情勢의劇變

一、華盛頓條約廢棄通告에關하야는 以上과如한 根本方針에 準據하야 速히不義한華盛頓條約에서脫却할 必要가잇슴으로倫敦에서 開會될軍縮豫備會商에當하야 日本政府의新軍縮方針提案과함께 倫敦條約第二十三條의 明文에基하야廢棄通告의權利를 行使하려한다 [illegible]

하고 相互他를 脅威치안는條約을作하려함

[illegible] 技術의 進步는華府倫敦兩條約으로하여금 더욱不適當한것으로만들고 海軍力의均衡이破壞되여 國防을危殆케하는事態를 招來할것은明白하다 故에日本政府는 既存條約의不義한 束縛을離하야國家生存權의絕對平和權을 主張하고新規로 軍縮條約을締結하야各國이다함께 國防의安全을 確保하고또國民負擔의輕減을行하고 世界平和에貢獻하려는確信下에 [illegible]

確乎不動할 原則決定
閣議後海相談

【電通東京電話】今日閣議는 非常히緊張되엿다 說明하는者나質問하는者는重大한國防決定 이라는데서 非常히緊張하고 [illegible] 이는이야기는듯지못하엿다 이問題로서不滿하였대、外三者만이說明하리라고는생각되지 안는다

[illegible] 않엇스나 特別히이러다할것이다 華府條約廢棄問題는 明日의閣議에上程될지말할수업다이 [illegible] 設置치 [illegible] 關한問題에對하여 考慮할이업 [illegible] 過般閣議에서種種 [illegible] 報告

이라는데서 非常히緊張하고 [illegible] 政府의 軍縮會議에對한確乎不動한 原則이 決定된것이다 이閣議決定까지가 非常히困難하엿스나 今後는事務的以外에는問題가업슬것이다 內容은昨日과今日에 總理大臣이參內하야闕下에奏上하엿슴으로 日本의方針은 今後如何한일이잇드라도조금도 動치안흘것이다

山本少將廿日橫濱發

【東京電話聯合】來十月倫敦에서開會될海軍豫備商議에 臨할專門委員山本五十六少將은 七日閣議에서決定한軍縮方針及訓令案을携帶하고 二十日午後三時橫濱解纜의日枝丸으로米國經由倫敦에向키로되엿다

[illegible] 軍縮根本方針에對한公式見解 [illegible] 대對策에 [illegible] 大角海相、廣田外相으로부터詳細한說明에對하야 床次遞相은 [illegible] 軍縮과 國際關係에關하야 約三十分間質問하고

어것이日本財政에如何한影響을及할는가를 質問하고藤井藏相도 이에對하야 十分間說明한다음 町田商相도亦是財政上問題에 對하야 [illegible] 非藏相과 質疑應答이잇슨다음 內田鐵相은 微細한數字를列하야大角海相에게 質問하고大角海相의說明잇슨後 全閣僚一致하야對策原案을 承認하고玆에 根本方針을確立하엿다 右對策要綱은 大阪對策約三枚半에記錄한것으로 數項目으로構成되여잇다 其基本點은

一、條約廢棄問題

今年中에 廢棄通告를決行할 但其時期는 大角海相과廣田外相의 裁量에一任함

一、軍縮의 根本精神은攻하는데堅固하고 守하는데安한것을 絕對不動으로主張함

이根本精神에 依하야取할方策을 明示하엿다

早大統領
調停委員會에期待

【電通하이드파크六日發】織物大罷業이 惡化되엿슴으로調停特別委員會에서는 七日華盛頓에서開催키로되엿는데 이에對하야組合側은 態度가자못强硬하야 果然豫期한대로成果를어들는지疑問視되다 早大統領은 이에依하야平和를齎來할수잇슬듯이期待하고잇는模樣이다

治水民間委員 洛東江視察

臨時治水調查委員會의 民間側委員은 第一回會議의申合에依하야洛東江水害地視察을行하게되어九日夜京城發牛島內務局長의案內로現地로向하게되엿다

人事·集會

▲朴興植氏(和信社長)東京、大阪出張中이든바 七日午後五時歸京

▲安浩相氏(普成專門學校講師)慶南宜寧郡富林面立山里鄕第에서去二十九日에逝去

夕刊後의市況 七日

大阪 短期 氣配
新東	九〇·三〇	(四〇高)
新鐘	一二七·八〇	(三〇低)
新日産	一二五·〇〇	(四〇高)
	一四四·二〇	(二〇高)

橫濱 生絲 後引
當限	四五三·〇〇	先限 四五八·〇〇

綿糸 人絹 後止
當限	九三·六〇	先限 九〇·六〇

蘇外交政策에關한
歐洲各新聞論調
모다極東情勢에關心

蘇聯의平和外交政策은 一躍리드비노프를 歐洲外交界의花形을만드는觀이엇는데 最近國際共産黨은 外務人民委員會에서和政策을非共産主義的外交遊戲」라고하야 反對하엿다고傳하야興味를끌고잇는데 兩歐各新聞紙도 蘇聯의外交政策에關하여는 喧喧囂囂하야 其動向을觀測하려고努力하고잇는듯하야 爲先「주르날드」주네브」紙는左와如히論하엿다

『最近蘇聯의 行動에 甚한日蘇關係의緊張은、日本을新滿아프카니스탄波斯、印度에서

蘇聯의 行動에自由를提供하는代身、極東軍備에잇서서蘇聯은日本의行動自由를保證하기를 目的하는것이다。그러나如斯한蘇聯의計劃이英國의反對에 遭遇할것은 當然하다、이計劃을 實現하기爲하야 蘇聯은 國際聯盟에加入하려하는것이다」云云 그러나 一方英國의「모닝포스트」紙는

『蘇聯은 戰爭을希望하지안흘뿐더러#戰國에關聯되日蘇及蘇滿間의紛爭을解決하기爲하야 聯盟에加入하려하고또 기까지 相互接境한數個國과多

聯盟이北觀의 實際價値를決定하기爲하야리트비노프를派遣하기를期待하고잇는것이다』云云 佛國의「에꼬드파리」紙는左와 如히 論하엿다

『極東에는 戰爭의可能性이無數히잇다 이미日蘇間에는軍事的衝突이開始되려하고 獨逸은 東方卽波蘭境方面에兵力을動員하고잇다』는云云 如斯히歐洲各紙의 蘇聯外交政策及極東情勢에對한 多大한關心은 極東에잇서서는 世界平和에對한脅威가 發展되고잇는것을考慮하면 當然한現象이다。그리고蘇聯의外交政策은戰爭이切迫되엿고 또不可避하다는印象을 與하리만치性急하고또挑戰的인까닭이다

佛蘇兩國接近을
波蘭은嫌忌
蘇紙中歐新局面批判

蘇聯邦接近의 外交政策이個個的安全保障 乃至互助條約締結로 大改變을보게되데對하여蘇紙에 依하여도東歐互助條約締結로부터 最近에 일으는 旣報한바와갓거니와、近著

締結問題及 蘇佛接近과 波蘭의 立場、卽中歐의新局面에對한改變을본 蘇聯邦의外交政策의要諦가窺視된다。따라以下其所說의槪要를譯載하기로한다。

▲東歐互相條約에對한 波蘭의立場＝波蘭에는 東歐互助條約이効力에關하야 疑眼으로보는傾向이、나라나同國諸新聞도 該條約反對論文을揭載하고잇다 此等反對의根底를要約하면 結局、一、波蘭의關心을끌고잇는 問題는一般平和確立이안이라 波蘭과接境한諸國과의 平和確立이다 二、聯邦과의接近은可라하드래도蘇波接近이蘇聯邦과兩國境地位를强化케하는데까지進展되여서는안되겟다는데歸結된다

▲이見解에對한反駁＝波蘭에 對한蘇聯의 反駁은他國이提議할境遇 歐洲의一國아이이此의同條約締結反對意見에 로부터迷避하려하드라도 逃避할수업다 近代的運輸와近代的武器가 發達되여잇는現狀에잇서서는 오직하나인平和 卽一切國家에對한平和가 이잇슬수잇다 蘇聯邦은列强의鬪爭에 휩쓸니기를避하는데잇서서는남에게뒤떠러지지안흘것이다 蘇聯邦은如何한帝國主義國家를爲하여나奉仕치안흘것이나 世界의一隅에서이러나는戰爭은必然的으로全世界를席捲하리라는見解에서 平和確保를爲하야共同戰爭에參加할수가잇다

△佛蘇接近에對하야 波蘭의立場＝佛蘇接近에對하야 波蘭의言論界는 世界的强國으로도蘇聯邦이發展하는것이자미업다。佛蘇接近이平和確保를目的하는것이라하드라도 그것은蘇聯邦을强化케 하는것임으로 波蘭은 此에抗爭치안흐면아니된다는見解를갓고잇스나 佛蘇兩國은 今後에도平和確保上必要라고信하는데 努力할것이다 그리고佛蘇接近은波蘭의利益에反하고 其立場을害하는것이아니라 波蘭의地位를 强化하는것이다

「小學卒業後의 良師友는이것이다!」
早稻田
中學講義

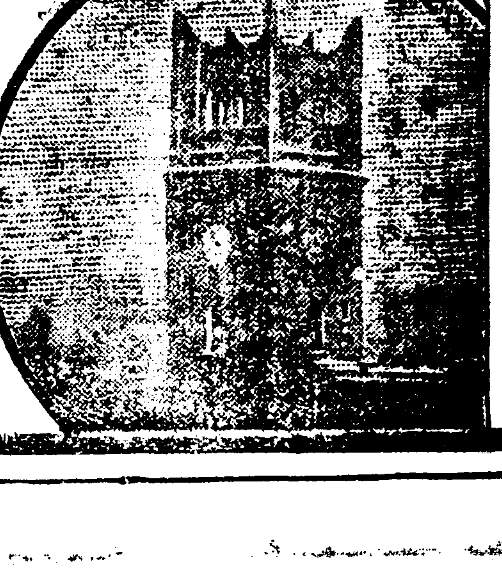

內容大改善成就!
入學好機는只今!

中學講義錄이면아모것을읽거나 마찬가지려니하는것은、獨學의 第一步를그릇치는것입니다。早稻田의中學講義는、새로운中學校令에依據한全學科를網羅하야 親切叮嚀하게講述하고그우에內容잇는八大附錄을順次送呈하고 質疑에는專門先生에게直接解答을밧는故로、실히도中學生과同等學力이생길뿐아니라、修了後는早稻田大學特別入學의便도잇고成績만조흐면學費도給與하다는이러한特典이어데잇슴니가!

每月一回發行・學費月一圓
前期中學一二三年程度 後期三四五年程度 各一ケ年修了

三大特典
早稻田大學 特別入學
成績優良者 學費給與
獎學懸賞金의提供

內容見本進呈
葉書로申込卽時無代進呈

大好評의八大附錄
月刊雜誌「早稻田」 文藝、科學、運動、受驗、成功談等各方面의재미잇는有益한記事滿載。
獨學成功物語 先輩諸名士의成功秘話、工夫法等諸君의進路를보이는好個指導書。
早稻田의光 諸君의母校早稻田大學의現狀을、아름다운寫眞數十枚로紹介한大畵報
ポケット英和辭典 獨學者의難關인 英語의學習을도우라는記憶辭典、座右의好伴侶。
最新精細 世界歷史年表 內外史上百般事件을 整理揭載하야 比較對照에便케한絕好의良參考書。
國語、漢文、歷史 參考圖解 東西古今의風俗建築과 珍奇한動植物等을모하는詳細說明附造品。
彩色日本地圖 各地方別의것十三枚를收載、最新이오도詳細를極한彩色地圖。
彩色外國地圖 各大陸別의것十六枚를收載、美麗하게印刷한精密한最新模範大地圖。

商業講義 學費月一圓 一ケ年半修了
文學講義 學費月一圓廿錢 一ケ年半修了
女學講義 學費月一圓 一ケ年半修了
政治經濟講義 學費月一圓廿錢 一ケ年半修了
電氣工學講義 學費月一圓 一ケ年半修了
法律講義 學費月一圓廿錢 一ケ年半修了
電氣工學講義 學費月一圓廿錢 一ケ年半修了
建築講義 學費月一圓廿錢 一ケ年半修了

各講義다新學期開始 申込次第見本無代送

東京早稻田 早稻田大學出版部 振替東京一二三 電話牛込三四五番

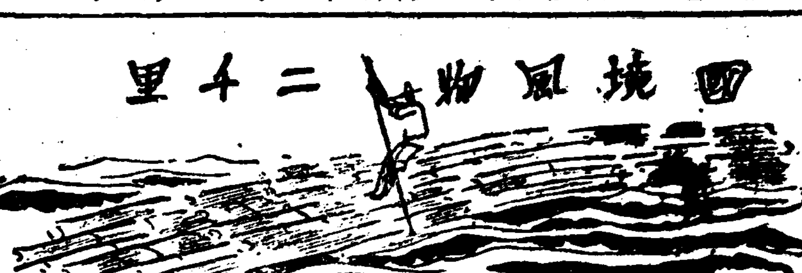

雙曲線두틀쪼차 人肉行商娘子軍

山蔘나는狼林山原始林속에 "짜쓰"소리·때루거품

特派員記(五)

여기는 만포선공사중에도 제일 어려운공사로 한구비가 되여잇는 랑림산(狼林山)역을 돌고나가는 구현령(狗峴嶺) =개고개= 「런넬」공사장. 여고개는 산으로 한폭보고잇는 평북에서는 내로라고뽐내는 안팍 륙십리가넘는 큰고개이다. 놉히삼천척 사백칠십만원 공비를드려 백오십만명인부를 사용하야 삼년동안에 「런넬」열아홉개를뚤을심판이라고한다.

태고이래로 독기구경을 하지못한 대삼림이점잔케도 입을다물고잇는 이산골에 기자의발길이 산어구에 드러오자말자 하늘이 무허지라고터지는폭음(爆音)! 또폭음! 구름이 중허리를감고잇는 태산들이 주고밧는반향(反響)의련속! 깁흔산이아니고는드를수업는 그윽한 산채(山菜)의향기는간곳업고초연(硝煙)과함께 떱치는 화약냄새가 코를못들도록한다. 못지안허도바위人돌을깨트리는 「따이나마이트」가 광림산산장을향하야 드러가는 함성이다.

○……○

꿀작꿀작마다 로동자들이 수박하고잇는「빠락」들이 어(魚)호계내려서고 사이사이로 음식점때를부친 집가!人방에는 인조견폐 동백기름과 아연백분(亞鉛白粉)으로 무장을한아가씨들이 해가지면 푹삭을타가지고도라오는 십장들(일반로동자들은 이갑산해랍도 인연이 멀다고한다)의 밤자욱소리를 기두리가 지리한듯이 수심가코노래로 십십푸리를하고잇다. 이것은 두말할것업시 썩은고기를 차저다니는 쉬파리처럼 이런일터에 꼬리를물고 따라다니는 가여운 인육행상대(人肉行商隊)야 몸을부처 지향업시 흐르는 랑자군(娘子軍)들.

○……○

이가치 깁흔산골속에서 이런 종류의유흥기관이 선용만 내고잇는것도 놀나울일이것거늘 이공사장연도에이런종류의식점은 수백으로 헤아리게되고 「구현령」바로밋 개고(价古)장터에는 카페까지도곳이나되여잇다. 풀포는산삼(山蔘)이라고 즘생으로홀과법이출몰하는 이원시림(原始林)속에서 깜박그리는 「레온」쌔롱과발을 마추어 「벨」틈은 창으로만 새여나오는즙 압잇는「폭쓰트롯」그대로「짜쓰」레코─드 소리가 요란하게 돌리는 고개를숙인나。

기자가탄자동차에도「아편」을 입고「하이힐」을신은 미인한낭이탓다. 아모리흘러보아도 몇색이다르기에 어데로 무엇을하러가는 사정을무럿더니 처음은 기자의 싀례스러운질문에 몰패한표정을보이다가 즘은좌석에 그가가진 추렴크한게를 기자의엽자리에옴겨 안즌자리를 편합이 두목해준친절에 호의를 표하엿든지 고향은 경남부산으로전차금(前借金)칠십원을쓰고고개넘어일터로 작부로 팔려간다는 고백을 기자의두세차례 옥이는 질문에 마지못해 토설을하고는 고개를숙인나。

○……○

삼십여년이나 그로니즐무는 [illegible] 양이 웃고만 버리기에는 너무도 심각한 아나크로니즘이엿다.

[illegible] 눈물을 [illegible] 서퉁을 처다보기 죄송스럽게 굿거질뿐이다. 여기는 적어도 그들에게 유일도기수(妓手), 작부(酌婦) [illegible]의 사무들이 [illegible] 산중의 [illegible]도주─[illegible] 한병가운칠십전소주냄새속에서 녹아나는동백기름머리 [illegible] 저때들을 배웃는듯하는 [illegible] 상중의 백공작(白孔雀)으로자처하면서 멀리서수입한「[illegible]」를물고 [illegible]단장하기에 방분 모양이 웃고만 버리기에는 너무도 심각한 아나크로니즘이엿다.

○─○

[illegible] 처다보고이천여대 [illegible]으로 흘러서 나온 수림속 [illegible]! 천 [illegible] 에서 [illegible] 싼소주 냄새속에서 정욕의제물이되고 [illegible] 나 [illegible] 저주스러운 인연이다!

○─○

북조선을 개척한도 [illegible] 이도동동은 우행사기도 [illegible] 천지구 뷔구뷔여서 [illegible] 소래는 [illegible] 탐이새어도는 [illegible] 든그등의 [illegible] 우울(憂鬱) [illegible]!

(사진은 랑림산의원시림)

伊達府尹總督府에 疑獄事件內容報告

總督, 總監關係局長을面會코 廳內廓淸方針協議

조선의수부로 각해정구역의 모범이 되여야할경성부는 의옥사건이 빈발하야 세상에서는복마전화한 부정(府政)에대한 비난의소리가놉고 동시에 그화청방법은 과연어떠한가 매우주목되는때에 칠일아츰에 이달(伊達)경성부윤은 돌연 총독부에나타나서 먼저 지전(池田)경무국장을만나 의옥사건의 진상과그처분상태에대한 자세한 보고를하고 동시에자긔로서의 부정화청에대한 소견을진술한후 우도(牛島)내무국장에게도동일한보고협의를하엿다 그리고 다시우원(宇垣)총독과금정전(今井田)정무총감에게도자세한보고를하고 강과 숙청에대한엄중한훈시를밧고 도라갓다한다아측 부정화청에대한 부당국의태도를 일반에게 선명히알리지안허 일반의 경성부에대한 의심은구구한때에 의옥사건은계속적으로 이러나고인사행정의쇄신은아즉어럿타할것업시갈팡질팡하고잇는이달부윤이 총독부당국을 방문하고 확청비법(秘法)을 배워가지고도라가서는 금후 파연어떠한구체적화청책이 나올는지 버상하주목된다

徽文高普生의熱誠 救濟金百圓收合

昨日에本社로寄托

시내원동(苑洞)에잇는휘문고등보통학교(徽文高普)에서는학생일동이 삼남수해동포구제 의연금을 서로거두운결과 새학긔에 새로운 경상으로 일체무용한비용은물론안쓰기로 하려니와 당연히 소용되는것도 최저한도까지 절약키로하고 구제금을거두기로하엿든바 현금일백원칠십일전이 모혓슴으로 칠일오후에 학교당국을통하야 본사로보내고 그전달할것을 긔탁하얏다

櫻井金鑛에서 卅圓을義捐

강원도통천군 학일면소성곡(通川郡鶴一面小城谷)에잇는앵정금광(櫻井金鑛)제이사무소에서는 그곳에서 일하는동포들이삼남수해동포에게 보내달라고 현금삼십이원팔십전을모아서대표자김진환(金鎭煥)씨명의로본사에긔탁하얏다

秋風嶺에 測候所

明年三處新設

연안어업자의 어선조난과 폭풍우에의한 인명의사상 농작물의 피해등을 방비함에는긔상(氣象)예보의필요가 잇슴으로화무국에서는 긔상관측소의 증설을 도모하야 명년도예산에 요구중이든바 재무국의사정에 용안되엿슴으로 명년도에는해주(海州)웅긔(雄基) 추풍령(秋風嶺)의세곳에 합계십오만원의 예산을가지고 최신식 긔상관측소를 신설하게되엿다한다

도화동유치원 아기네들의의연

사원을본사로보내

시내도화동(桃花洞)에잇는도화유치원생도 삼십일명은 삼남지방수재동포를 위하야 일제히분발하야 의연금사원을 모아가지고 김대식(金大植)(五)김무회(金戊會)(六)두어린이가대표로 리가현(李嘉賢)김순희(金順喜)두선생에게 인도되어 칠일오후에본사로가지고왓다 (사진은 의연금을 가지고온 도화유치원아와 보모 리가현 김순희양)

京城·大阪間의 電話線을增設

十月中旬에는完成

일본내지와 조선과의 련락전화의 증설계획은 통화의폭주에따라 금년봄이래 갑작이구체화하여그준비공작은 일본내지와 조선과의 량체신당국에서 착착진행되고잇든바 가장어려운 공사라고 하든부산 복강(福岡)사이의 반송식(搬送式)설비도 순조로진행되야 드듸여 십월중순에는 완성하게 되엿다 이것이 완성됨에따라대판(大阪)과 복강사이의 예비선및경성,부산사이의 일회선을련락시커경성,대판사이에 새로일회선을더가설하기로되엿다 그런데 이와가튼 장거리해저선(海底線)을 리용하는 반송전화설비는 일본에서 첫시험이며 이에따라 경성, 대판사이의직통전화선은 합계 이회선으로되여 경성및대판이동의 통화는 상당히 완화될것이다 일반리용개시는 십일월일일로될 예정이다

平壤檄文事件 八名送局

平壤警察署에서取調中

【평양지국전화】 메이데이등사중의 격문을 배여돌린엇든평양격문사건의 혐의자전복동(全福同)(二五)김봉규(金鳳奎)(二〇)김순진(金淳鎭)등여덟명은그간평양경찰에 검거되여 취조중칠일에 치안유지법위반및 출판법위반의혐의로 평양 지방법원검사국으로 넘기엇다

老人이轢傷

륙일오후 여덟시사십분에 풍양에서사리원(沙里院)으로가든괴동차가력포(力浦)중화(中和)간 경성귀점 이백사십오키로메돌부근을 진행하든중 중화군동흥리(東興里)박재양(朴在陽)(六六)이란노인이 술이취하야 선로안에 누엇다가열차의 역개를 다쳣는데 응급수당을한결과 생명에는 별고업다고한다

暴風雨警報

【七日午後仁川觀測所發表】 東風이强하고 降雨가잇다 全南 慶南의沿岸을警戒할것 低氣壓은 東海中部에잇서 七三六「미리」로北東에進行하고잇다

本町에棄兒

생후일주일된게집애를

시내본정오정목 삼십삼번지 주덕순(朱德純)방의 정문압에는 일주일박게아니되는 게집애를 그집주인녀자 김씨(金氏)(四三)가 발견하고 즉시본정서에 계출하얏는데 아직누구의소위인지 알수업스나 경찰에서는 연애관계의결정의희생이라고 관측하고 그방면으로 범인을 엽탐중이다

銀塊四千萬圓

仁川近海豐島서 釣揚工作을進行

日清戰爭當時沈沒된中國商船 "씰버랏슈"는바다로

【인천】 바다속에서 사천만원어치 은덩이를건지라는풍성한이야기─지금으로부터삼십여년전 일청전쟁(日清戰爭)당시에 아메리카로부터 마제은(馬蹄銀)의일천팔백만텔 시까삼천륙백만원 메끼시꼬 은(銀)일백오십만텔 시까약 사백만원합사천만원어치를 싣고 오든고승호(高陞號)라는 중국무역선이 인천풍도(豐島)근방에서 대전하고잇는 포탄(砲彈)에 마저침몰되엿든바 이를건지라고 무한 고심하는경성(京城) 전중평삼랑(田中平三郞)은 대판 동경등지의 재벌의응원을 어더가지고 한개에 구돈가량되는기계이십오대를 구입한후 방금착수준비에 분망중인데 그부속가계등이 완성되는대로 시험하라하야 풍성풍성한이야기가 돌고잇다한다

모던 南大門에設置

電氣交通整理機 來十日부터本町署實施

시내본정서(本町署)보안계에서 오는 구월십일부터 관내남대문(南大門)엽헤 전기교통정리기(電氣交通整理機)를 설치하야 민속히 교통을 정리하게되엿다 이곳은 시내제일의 교통량을가진곳인데 이정리의 주의사항은 알에와갓다 즉 경성역─조선은행방면을 남북선으로하고 조선신궁─부청방면(神宮─府廳方面)을동서선으로하고 이동서남북의 진행(進行)은 푸른빗전기로표하고 정지는붉은 빗전기로표시하며 부청방면으로부터조선은행방면이나 신궁방면에서 경성역방면과 그반대는 도라가는표시로 누른빗(黃色)전기를 비최인다

밤일가든勞働者 自動車에轢傷

危重, 醫專病院에入院

칠일밤한시 소도엽시 그날그날 벌어먹든칠성(七星)(六)이라는청년은작칠업에도 밤일을 하러고태평동 조선화재해상 보험회사(朝鮮火災海上保險會社)의일터로가노라고 조선미술관압 건차선로를 건너가다가 그만시내의주통(義州通) 박기성(朴基成)(三)의 운전하는 시내장곡천정(長谷川町) 경성택시의 자동차에 무참히 차이어빈사의중상을 당하얏다 그가티치우기는 바로 오후여섯시십분경 전차선을 횡단할때에 마침부청방면으로 질주하는 전차가잇섯고 부청방면에서 도배운장으로향하는 자동차가잇서 좌우로협격을당하야 엇지할수업시 그만 자동차의 「라지에다」에 머리를부드치고 넘어져서 인사불성이되엿는데 곳 의전병원(醫專病院)에서 응급수당중이다

今日의運動

▲水上競技=朝鮮體育會主催全朝鮮中等校對抗及一般水上競技大會는正午부터 京城풀에서

▲柔道=東京留學生武道會主催全朝鮮中等校柔道大會는 午後一時부터 鍾路青年會館에서

▲拳鬪=朝拳主催 紅白試合午後三時부터 [illegible]洞東一銀行코─트에서

進行中트럭에 兩農夫衝突溺死

廣州郡下에交通禍

사일 정오경 경기도광주군중부면 [illegible] (廣州郡中部面[illegible])압 경인도로(京仁道路)를 서내 [illegible]오정목 주거운송회사([illegible])의 「[illegible]」 자동차 [illegible]호(江一七二) [illegible] 사백사십구번지의 상호 리재순(李在順)(二五)의 운전하든 차가 [illegible] 광주중 [illegible] 박구십삼번지 안재영([illegible])(二九)과 [illegible] 박씨의 자전거에 [illegible] 것과 [illegible] 자전거탓든두명은 빈사의중상을입엇다

新聞小說의大雄篇

林巨正傳의本傳

火賊林巨正

碧初 洪命憙氏 作

夕影 安碩柱氏 畫

豫告

(사진은 작자)

벽초홍명희(碧初洪命憙)씨의 대웅편림거정전(林巨正傳)은우금륙칠년동안본지에 련재되어래 독자제씨로부터 당지하는 찬사(讚辭)는 이로 헤아리기어려웟든만큼 실로장편소설로서 비류가업는대걸작인바 앞이림거정전을 배례하게된 그한경과(經過)와 그를따라천추의 한을품는이들의 이야기를꾸며주고 바야흐로 본무대에 오른화적림거정(火賊林巨正)으로 작자는붓을 다시 씨처가지고 집필하게되니 이제서부터 림거정의 력사적(歷史的)거상(巨像)이 또는 리조중엽(李朝中葉)의 폭정과 쇠잔해가는 그세례가 보는드키 나타날것이다 림거정전의소개편이 그만큼이나 정평이잇섯슴에 이제 새상스럽게 화적림거정을 장식하야소개치안코러니와 이에 석영안석주(夕影安碩柱)씨의삽화는 이화적림거정에잇서서 큰장식이될줄밋는다

作者의말 림거정(林巨正)을 쓰기시작한뒤 五六年에 이제사 비로소 화적림거정의본전(本傳)이요 소설림거정의 주제목(主題目)입니다 림거정이가청석동(青石洞)서자모산성(慈母山城)으로 옴기고 도구월산성(九月山城)에서 망한것이 사실(史實)임으로화적림거정을 청석편(靑石篇) 자모편(慈母篇)구월편(九月篇)세편에 난호아서쓰겟습니다 사상(史上)에 거정을 얼마큼이나 살려내게될는지 작자부터작자의 붓을밋지못하나 진력하야쓰면 다소보람은 업지아니할듯합니다 화적림거정이끗난뒤에도 림거정의 아들백손(白孫)의 류락(流落)된것을 짤막하게써서부치랴고 생각함으로 이것까지쓰게될것입니다 아프로이삼년 떠나갈는지몰음니다 그동안독자들이 실증이나안내시면 작자에게이만다행이업습니다

十三日부터朝刊三面에連載

俗談에도 ─ 「萱穗가만흔해는 病이流行한다!」 ─ 고말함

이로부터 만허진 梅毒性의脫毛

盛夏보다도初秋에病人이만흔理由

무서운만큼머리털이빠지고, 微熱과頭重이계속, 울넝울넝하야일이실허진분은一時라도適當한療法을忘却하야서는안되오

무슨 病이나다가트나, 한녀름 酷暑期에는, 比較的患者自身도細心의注意를함으로, 病의惡化라든지, 再發은드므나, 殘暑卽朝夕生涼한때에, 羅病人이만허지오. 古諺에도 「띄모개가만한해는惡疾이流行한다」라고말하나, 무신띄모개가만하야惡疾이流行한것이안이라, 띄모개날初秋頃에第一病者가만흠으로 이런말이잇는것이오.

梅毒 이란病은特히그런傾向이잇고, 惡性潛伏性梅毒인즉, 무신 弱點이그사람에게잇슨즉 곳擡頭하야서, 第二期, 第三期로時日이지내는 同時에트레포네─마이는漸次로 內部에 侵入하야서, 內臟諸器管을侵化하오. 그리하야, 大槪의患者는이內臟梅毒으로生命을빼기요.

專門 醫家의死亡診斷書에는흔肝臟病이나動脈瘤나, 腦卒中, 腎臟病, 糖尿病等이씨여잇슴으로, 曹逝人은그가原因으로死亡하엿다又生覺하고인는듯하나, 그眞原因은亦是토레포네─마파리─다란梅毒虫이慢性의肝臟病과腎臟病을일으킨原因이오.

特히 이初秋季에들어서 梅毒患者들괴롭게한것은皮膚病脫毛로, 特히女子의目眉毛等에 銀貨大의白斑이多數히나서이것을 白斑이라하야, 男子의게서도보는것이나特히女子에만소. 또脫毛도만히는後頭部에서부터버서 저서眉毛, 睫毛其他腋毛까지 빠지오. 勿論이런病狀이 나타나는時는 口腔, 口脣, 頰, 咽門, 喉頭, 陰〇, 腟, 肛門等에도 多種多樣의 變化가일어남으로 一次梅毒感染의 體驗을가진분으로皮膚病이나 脫毛의症狀을보면곳專門家의診察과 最善의自宅療法을 하지안흐면안되오.

더욱 은 近來名士實業家等 만히精神的 活動을하는분이 아무原因업시頭重, 厭事, 事務倦怠를말한것이만흔바, 이들의所謂神經衰弱症다른氣分잇는時에, 그療法을放任하야두면, 症狀이 惡化되야서, 드듸여神經中樞의血管과 被膜의變化를일으키여, 記憶力, 作業力의障害, 癲癎發作, 複視, 眼球濕障, 言語錯亂等을 일으키고 다시第三期의 고무腫氣가 腦나脊髓에나타나, 猛烈한精神異常을呈示하야, 回復못하게되오. 그러나이런重症이라도治療의正當함을어드면쇠게나어지오. 그驅梅劑로서現在民衆間에信用되야 은ベルツ丸잇는것ッ丸이오.

ベルツ丸 은梅毒의治療에훌융한效果를가진數種의 藥劑에依하야 完成되藥으로, 初期治療에는勿論, 二期, 三期의進行한 梅毒의治療에는特히 適切함으로, 永年苦悶한 梅毒, 淋毒, 冷毒, 濕毒, 潛伏梅毒, 横痃, 腦脊髓梅毒, 遺傳梅毒, 마지스, 여드름, 부스럼等모─든 梅毒性疾患에生覺나는분은 一錢이라도 곳ベルツ丸을服用하시오. 副作用等에苦悶의려정은엇고服用을따라 血液과淋巴液으로淨化되게되야 無서운毒素는大小便과가티 體外에漸次排泄되오. 等도爽快하게되야서 不知不識間에家庭에서梅毒이治療되오.

治療 改善新藥과 後遺症이 業여가서 梅毒은, 初期의治療로 外部的症狀이업서젓다고 나은것으로 斷定한病이못됨으로, 如何히外部的症狀이업서젓다고하도라도 體內에는梅毒菌스피로헤─타가 사라 엇는以上, 妻에는感染되고, 애기에도 遺傳되야 一家가다梅毒으로고상하게됨으로한번이라도梅毒에感染한분은治療된後라도, 一二個月ベルツ丸의服用을勤하오. 또自己로서는全혀記憶업는분이라도梅毒은遺傳性의것이甚多함으로前述과가튼症狀에生覺난분은ベルツ丸을服用하야서遺傳梅毒의治療를하야두는것이安全한일이오.

梅毒과體毒 梅毒性부름에

베루쓰丸

効能 梅毒, 淋毒, 疳瘡, 横痃, 濕毒, 冷毒, 脊髓勞, 트─마치스, 腦梅毒, 遺傳梅毒, 梅毒性부름여드름, 疾皮膚病, 動脈硬化症梅毒性便秘等 모─든梅毒性疾患에良効잇슴

藥價 一廿日分三圓●卅五日分五圓●七十五日分十圓●百六十日分廿圓●二百六十日分(德用)卅圓

送料 內地各十五錢●海外四十七錢●代引十五錢增

東京日本橋區濱町三の四〇(新大橋下車)

發賣元 鈴木日本製藥社 社主 鈴木清二

振替東京一〇五●電話浪花一〇五●一〇六

代理店 京城府·木村·新井·釜山府·大黒·藤田

三南水害義捐金品

現金累計 二萬九千五百二十三圓六十三錢
物品累計 七萬五千五百四十四點

一金二百一圓七十一錢 徽文高等普通學校職員生徒一同

はれやか 二千包 東京市京橋區 オセロ洋行

本社洪川支局經由分 (除送料)

一金十九圓十二錢 衣類四十四點

內譯

三圓 朝鮮少年軍第七十四虎隊隊員一同

五圓 南面陽德院敎會

五圓 一圓 五十錢 一圓 二十五錢 五十錢 五十錢 一圓 十錢 二十錢 十錢 十錢 十錢 三十五錢 二圓五十錢 一圓 二十錢 五錢 五錢 二錢 二錢 五錢 五十錢 一錢 一錢 一錢 五十錢 五錢 五錢 五錢

朴永遠 孔伯運 孔氏 李마리아 朴貞信 金亨錫 李上林 無名氏 朴貞愛 李淑仁 無名氏 無名氏 柳수우 申鉉三 無名氏 白善姬 金根東 姜信宗 姜氏 裵氏 同主日學校 金恩培 金永培 金薰培 韓相淑 裵在順 金奉玉 金貞培 權實玉 申培玉 李慶雲

二十錢 十錢 四十錢 五十錢 二十錢 十錢 十錢 二十錢 十錢 十錢

李慶雨 金今珠 金潤熙 金點順 崔容順 金德培 金容培 尹福順 李圭春 李圭恒

同婦人會

一點 二點 二點 一點 八點 五點 五點 二點 一點 一點 一點 一點 一點 三點 一點 一點 一點 一點 一點 一點 一點 一點 一點 一點 一點 一點 一點

金恩敬 朱福實 鄭明熙 崔玉順 李恩惠 許一先 林喜男 洪性善 崔順男 高萬守 金貞熙 金姓女 李順泰 李鳳春 申良順 吳洪先 李敬女 金姓女 李恩念 金三先 朴恩敬 金貞玉 崔姓女 無名氏

本社清津支局經由分

一金十一圓五十錢

內譯 土木局清津出張所石幹現場

五十錢 五十錢 五十錢 三十錢 三十錢 三十錢 三十錢 二十錢 二十錢 二十錢 二十錢 二十錢 二十錢 二十錢 二十錢 二十錢 二十錢 二十錢 二十錢 二十錢 二十錢 二十錢 二十錢 二十錢

梁洪允 尹昌律 崔聖在 朴寬順 韓舜燮 柳春植 金敬伯 李寬燮 崔石振 黃學瑞 崔淳弘 李琪燮 徐永珠 李明國 孔祥麟 朴俊基 吳錫南 李順孫 金炳南 禹寬錫 趙周衡 姜永俊 申泰登 崔致亨

二十錢 二十錢 二十錢 二十錢 二十錢 二十錢 二十錢 十錢 十錢 十錢 十錢 十錢 十錢 十錢 十錢 十錢 十錢 十錢 十錢 十錢 十錢 十錢 十錢 十錢 十錢 十錢

全弘翊 金龍漢 嚴浩烈 金在弼 兪必舜 鄭忠烈 鄭東洙 崔英實 朴龍模 申錫濱 金鐄洙 李智承 劉雲福 林鳳殷 朴來順 張洛彥 朴鳳雲 朴承祚 金俊淑 崔廷均 金珉洙 鄭忠國 李永福 李永鮮 金明珏 孫鴻善

十錢 十錢 十錢 十錢 十錢 十錢 十錢 十錢 十錢 十錢

李南正 李奉植 李景喆 孫承甲 金鳳三 禹鎔大 金鵠善 金道洙 申彥奎 金鳳守

十錢 十錢 十錢 十錢 十錢 十錢 十錢 十錢 十錢 十錢

金云混 洪雲鶴 金敎贊 崔佑烈 金明龍 徐東雲 金振英 盧道京 金明烈 朴樑奭

本社抱川支局經由分

三圓八十五錢의總額은既報發表(六日附로)이기內譯만今日發表함

內譯

十五錢 二十五錢 十錢 十錢 十錢 十錢 十錢 十錢 十錢 十錢 十錢 十錢 十錢 十錢 十錢 十錢 十錢

李鍾觀 李在豊 李在興 李在善 李在英 李在華 李洛顯 李鍾萬 李在春 李鍾燮 李鍾麟 李鍾鳳 李武承 李在契 李在豫 李若縣 李柱顯

十錢 十錢 二十錢 二十錢 十錢 十錢 十錢 十錢 十錢 十錢 十錢 十錢 十錢 十錢 十錢 五錢 十錢

李在七 李在完 黃雲龍 李載敏 劉公實 全自斤鳳 金今李 李桂承 李喆顯 李珏顯 尹鍾舜 黃甲萬 金貴得 朴係成 劉士雲 安氏 朴福同 李在留

本社屯浦分局經由分

一金十一圓五十三錢

內譯 牙山郡屯浦面松樹里洞會員

三圓 一圓五十錢 一圓 二十五錢 一圓 二十五錢 三十錢 二十錢 三十錢 二十錢 二十錢 十五錢 十五錢 十五錢 十五錢 十五錢 十五錢 十五錢

李範秀 鄭應合 倉源成 田順集 張世桓 金南龍 洪壽天 鄭用雲 柳聖五 朴憲榮 洪今用 鄭斗鉉 朱輔相 權化仙 黃奉根 金駿錫 李學奉

十五錢 十五錢 十五錢 十四錢 十錢 十錢 十錢 十錢 十錢 十錢 十錢 十錢 十錢 十錢 十錢 十錢 十錢 十四錢

兪應俊 康元五 金命福 嚴錫基 金基碩 韓奇奉 金仁秀 朴萬陸 金正奉 田伊眞 朱千吉 朴炳喜 鄭泰洪 洪西然 鄭庸鉉 高龍子 崔明洙 金萬石

訂正 八月三十日朝刊三面屯浦分局分欄에記載된尹璜善은尹璜善의誤植이기訂正함

本社翠野支局經由分

一金四圓八十三錢

內譯 海州郡高山面富岩里五石私塾職員及生徒一同

一圓 五十錢 五十錢 十錢 十錢 十錢 十錢 十錢 十錢 十錢 十錢 十錢 十錢 十錢 十錢 十五錢 十五錢

鄭晃采 權景鏞 李元永 李允喜 文鍾錫 趙禮行 鄭龍采 崔宗植 李洛喜 鄭淳泰 鄭燦奎 金順喜 李根豊 史秉殷 金澤壽

五錢 五錢 五錢 五錢 五錢 五錢 五錢 五錢 五錢 五錢 五錢 五錢 十錢 五錢 五錢 五錢 五錢 五錢

鄭燦武 李戴晃 李規世 李鳳喜 李炳秀 趙洪九 趙必永 吳必憲 吳股鼎 李元基 鄭觀世 李千文 李遇成 池仁秀 申載憲 李淵儀 朴起英 劉萬植

五錢 五錢 五錢 五錢 五錢

朴淳楮 鄭淳表 金鵬泳 李元在 趙喜行

五錢 五錢 五錢 五錢 三錢

李仁鏞 鄭貞姬 李鴻儀 李允永 辛承春

本社朔寧支局經由分

一金四十五錢 (送料支局負擔)

內譯

十錢 五錢 五錢 五錢 五錢

金比玉 昭永郁子 金貞愛 李漢正 李炳順

二錢 二錢 十錢 一錢

文伊分 金英鐵 申大洙 李順泰

本社瑞山支局募集分 (第二回)

一金十二圓七十一錢 (衣類及送料除外)

內譯

二圓 本社瑞山支局

一圓 丸大ゴム商會 李命福

一圓二十錢 常春醫院 洪憲裕

五十錢 曙興時計店 李玟錫

五十錢 金鼎濟

五十錢 瑞山消費組合

五十錢 瑞山富城館

五十錢 孫錦紅

五十錢 金錦花

五十錢 韓花仙

五十錢 本社瑞山支局配達收金員一同

五十錢 尹舜用

五十錢 朴友性

五十錢 權重一

五十錢 三十錢 三十錢 三十錢 二十錢 二十錢 二十錢 二十錢 二十錢 二十錢 二十錢 十五錢 十五錢 十錢 十錢 十錢 十錢 十錢

金明中 朴熙生 鄭琓好 金龍煥 李龍基 柳得龍 朴日滿 崔在根 李錫煥 李天基 李鍾錫 曺萬壽 申昌睦 徐德煥 金錫煥 柳昌南 金玉來 宋經一

本社安邊支局經由分 (第二回)

一金三十八圓十四錢

內譯

十圓 私立文山學校職員及生徒一同

八圓三十錢 金鴻涓

三十錢 三十錢 十錢 二十錢 一圓 一圓 一圓 一圓 一圓 七十錢 五十錢 五十錢 五十錢 五十錢 五十錢 五十錢 五十錢 五十錢 三十錢 三十錢 三十錢 三十錢 二十錢 二十錢 二十錢 二十錢 二十錢 二十錢 二十錢 二十錢 二十錢 二十錢 二十錢 二十錢 二十錢 二十錢 二十錢 二十錢 十錢 十錢 十錢 十錢

俞丙翰 金器朝 全福姬 韓相旭 申河均 申鉉七 李元輔 宋鳳賢 申正淳 田致佑 韓石昌 朴承烈 金萬祚 李興俊 李彩周 朴榮春 李在允 安桂淑 朴快石 金應石 盧德林 韓鳳煥 姜敬眞 朴正涉 李銀根 金正總 文麟松 李麟克 宋龍根 宋化善 尹長錄 姜鍾澤 李炳雲 李鳳葉 金應根 李興云 金桂根 尹寬吉 崔東奎 金用國 李鳳仁

十錢 十錢 十錢 十錢 五十錢 十錢 十錢 十錢 六十錢 十錢 十錢 十錢 十四錢 十錢 十錢 十錢 七十錢 七十錢 六十錢 十錢 七十錢 五錢 五錢 五錢 五錢 五錢 五錢 五錢 五錢 五錢 五錢 六十錢 五錢 五錢 五錢 五錢 五錢 五錢 五錢 十錢 十錢 六十錢 五錢 五錢 五錢 五錢 五錢

韓永洙 崔奎淳 閔永學 韓國贊 新松講習所 全一鳳 金炳湧 金福女 李仁永 康興基 韓炳七 朴良順 李金德 朴龍緖 金福女 朴炳緖 李順吉 金尙甫 金哲彥 韓泰熙 李斗滿 金貞元 韓蓮熙 金壽卿 韓奉基 韓屋準 崔福食 朴承善 洪泰淳 全光浩 李吉善 金貴善 申鍾律 李箕範 金尙壽 安採實 朴俊煥 安外勳 朴富針 全雲鎬 尹泰連 韓晋基 金有成 金順女 金尙烈 金上春

五錢 五錢 五錢 五錢 五錢 五錢

金寶培 文能濟 金元貴 金尙珠 崔鳳姬 李仁錫

五錢 五錢 五錢 五錢 五錢 五錢

文龍武 金光兌 金成浩 金應煥 金桃遠 李吉善

本社咸興支局經由分

一金五十四圓八十九錢 (咸興理髮組合總收入金六十六圓中雜費用六一七錢을除하고本社咸興支局에依賴)

內譯

八圓九十五錢 金成理髮館主 李春植 / 金成鍾 崔光熱 辛福連

五圓二十錢 錦城理髮館主 裵聖源 / 韓桂源 孫嘉鉉

五圓五錢 中華理髮館主 于月善 / 孫子安 吳石麟 梁龍煥

四圓十五錢 中華理髮館主 李雁林 / 李燕順 張成禮

三圓五十錢 唯美理髮館主 程順林 呂錦秀 / 玄弘洙 南洙鳳

三圓三十五錢 渡邊理髮館主 劉學信 / 渡邊富太郎 森岡ミヨキ

三圓十錢 布美理髮館主 愼啓成 / 布正太郎 大津賢次

三圓十錢 唯一理髮館主 林安 有川克義 / 金泰根 李咸龍 李進福

三圓 大和理髮館主 尹相玉 方澤俊 / 吳在軼 金泰洙

二圓九十錢 中央理髮館主 / 尹炳淵 宋載仁

二圓四十五錢 朝日理髮館主 / 黃鳳權 崔義根

二圓三十錢 若葉理髮館主 尹三洙 / 若桑進 田中昇

二圓十錢 雲興理髮館主 / 文三福

二圓 尾野理髮館主 / 許龍基 許應基

一圓三十錢 東明理髮館主 / 林宗傑

一圓 黃金理髮館主 朴四釆

一圓 吉野館理髮館主 金德伊

六十五錢 天德理髮館主 吳海淸 / 吳坤芳 胡茂松

六十錢 東興理髮館主 李觀植

六十錢 盤龍理髮館主 李興世

三十錢 壽昌理髮館主 劉明漢

咸興府曙町二丁目 朴夢龍

三十錢 二十錢 二十錢 二十錢 二十錢 二十錢 二十錢 二十錢 二十錢 二十錢 六錢

金基澤 韓楨昊 高炳基 金景河 白永麟 朴仁周 柳榮鶴 楊喆甲 辛錫佾 韓秉心 李長祿 高明煥 李鳳南 李周殷 崔炳浩 崔禮煥 朴衍華 崔禮炳 金演堯 朴衍華 崔承烈 文道元 金龍洙 金錫 魏忠國 尹承甲 金聖鳳 崔淳鉉 劉源八 金明河 白甲麟 曺秉姬 金千玉 徐鳳烈 朴道元 李昌煥

本社義州支局經由分 (第六回)

一金七圓五十四錢 衣類二百六十四點 (送料除錢)

內譯

二點 二點 四點 二點 四點 二點 七點 七點 八點 二點 一點 一點 二點 一點 一點 一點 一點 一點

金信鳳 鄭允白 金文彩 張錫貞 金愛道 柳允澤 金正蘭 金相信 鄭鳳信 申永道 申永華 金得洙 白信俊 金寬淑 崔亨允 朴秉熙 權愛均 李承信

三點 一點 二點 一點 三點 七點 五點 四點 四點 十點 四點

姜敬貝 韓鍾淑 劉金善 金昌淑 吳學律 金成子 金福女 申玉姬 李溫濟 李承河 吳錦仙

二點 三點 三點 一點 四點 三點 七點 一點 四點 一點 一點 三點 二點 二點 六點 一點 二點 七點 一點 八點 二點 二點 五點 四點 二點 四點 四點 一點 一點 五點 四點 二點 五點 四點 五點 二點 四點 七點 二點 一點 一點

金盤石 申永勳 張德煥 尹相愛 鄭英子 崔永愛 李實善 文容善 崔弼坤 金植 李雲煥 金善煜 金柄浩 金得豊 朴敬玉 金明煜 金貞潤 高永熙 姜賢愛 洪惠瑗 嚴福善 智仁淑 朴英道 朴貞植 金一善 金貞子 趙東仙 洪淳瀾 張得杉 邊用仁 邊用倫 朴貴福 李定連 張鳳梧 李恩愛 金仁敬 張賢奎 金福女 張明心 尹金玉 李悅

一點 一點 一錢 二十錢 五十錢 三十錢 一錢 十錢 二點 五錢 十錢 十錢 十錢 十錢 五錢 五錢 五錢 五錢 十錢 十錢 十錢 十錢 十錢 五錢 十錢 十錢 十錢 五錢 十錢 十錢 十錢 十錢 五錢 十點 五圓 四十錢

洪信珠 尹金玉 李悅 李喆祿 姜孝贊 朴承大 沈道俊 趙先相 金恩淑 申光混 崔旺珣 卞仁善 金秉珠 金道環 鄭仁彥 金永恩 李雲煥 白雲淑 白亨淑 李定連 金惠順 余泰順 李賢實 李成章 李英燮 全成龍 金性基 高鳳鳴 全原尙 申錫坤 吉成愛 金剛寫眞館 李學鎭 金德秀

(訂正 前回發表中四十錢金德秀는全德秀의誤植이기玆에訂正함)

現金小計 二百六十二圓四十二錢

物品小計 二千三百八點

朝鮮社會事業協會取扱分 (九月七日正午까지)

日計 一六、五五九圓三二錢

累計 一四六、四五五圓四六錢

結核治療의第一義

結核毒素의解消와衰弱細胞의更生에新提唱

이病者에는、健康한사람도어려움으로、病人에影響은推察할수잇소。그러치안트라도漸漸身體가衰弱하고 여위고衰弱하야간結核患者에對하야는、正히

病勢進行의非常時

로、各地의結核療養所라도、一年中에 第一死亡率이놉흠은이때라고報告되야잇슴으로、患者는一層注意를하야、療養에精進하지안흐면안되오。

「무엇이나조흔療法은업는가」하는것은、患者의自然要求로서、더욱이生覺이더하야진바 現代醫學은이것에엇더한解決을주는가한즉、結核病의原因인結核菌은다른病細菌과도달나、胞子囊이라는强固한 膠樣皮膜에 싸여잇슴으로、이것을 侵透하야서直接으로菌을殺滅식힌것은 藥劑의힘으로는 殆히不可能하다고말하고잇소。

오직、結核菌은、血液의一成分인白血球에는、比較的弱한菌임으로 白血球를增進식혀서、喰菌作用을旺盛히한것、諸器官의組織細胞를更新식혀서、全身에浸潤한結核菌의毒素를 解消하는것이가장自然的이며、有效한結核治療의길이라하오。

이런意味에서 結核治療의新說로서 唱導된것은、新生物製劑「錠劑わかもと」의服用에依한白血球의 增進及毒素의解消와 衰弱細胞의更生法、卽複雜多岐의症狀의根源에까지 遡及治療法의新提唱이오。

「錠劑わかもと」에는 多種多樣의活性酵素란 成分이含有되야서、그것이造血機能을 刺戟하야血球를增殖하는外에、酵素의一種인바ー제는結核菌의牙城인胞子囊을破壞하야서、白血球의喰菌現象을强케하는作用이잇소「錠劑わかもと」가如何히白血球를增殖식히는가는、實驗의結果明白한것으로、일즉 京都帝大微生物敎室에서는 多數한家兎에相當量의「錠劑わかもと」를준後그血液像을檢査한結果、어느것이나白血球가顯著히 增加하야서、그中에는服用前十五、二巨것이服用五日後에는七二、二卽四倍에達하엿다고 報告하고잇소。다음에 結核菌의解消인바、人體에서主로그에當한는것은肝臟의作用으로、卽肝臟中에구리고ー겐의量이만흐면만큼그作用이强한바、「錠劑わかもと」에는 구리고ー겐이、人體內에서、그대로有益한形態로豐富히含有되야잇슴으로、이服用에依하야解毒作用이昂進됨는當然한일이오。

더구나一方으로는、毒素로앓푸게된全身의組織細胞를復活식혀서新陳代謝를活發히하는特殊成分과、消化、食慾을旺盛히하는홀몬、비타민等이衰弱機能을更生식히고、榮養을新鮮히하야「錠劑わかもと」를服用하면、各方面의抗病作用이充分히發揮되야、結核을治療식힐수잇소。

泄瀉를막어서 조흔대변남대

泄瀉는、嘔吐가 胃에나쁜것이들어간때에 밧갓으로排出하는生理作用이잇는것갓치、腸內에잇서서는 나쁜것을排出하는自然治療作用이잇슴으로、急作히藥을먹어서 멈추는것은 조치못하나、慢性腸가다ー루나腸結核으로오래설사가계속한즉、설사로衰弱을招致하야 餘病이들어올흠을줌으로 나중에는설사가마지안흐면안되오。

「錠劑わかもと」는 胃腸을機能的으로整頓하고 毒素를吸收排泄함으로 整腸作用이잇고、慢性가다루에는、消化를조케하고、同時에胃腸細胞를更生식힘으로 各種의설사를自然히 治癒케하오。

熱과食慾

微生物中에發見된食慾素

一般으로熱이잇다하면、解熱劑를써서 除去할나하오이것은發熱이病의한徵候에不過한것을몰으고、熱만내리면 病도고처지는것이라生覺하는것과、또하나는、熱과는

病患

에달은身體의異常이係熱함으로일어난다고生覺한關係요。

그러나、그는全혀誤解로、諸臟器의變調가 熱땜세일어나는것은殆無하고、熱을일으킨原因이他症狀도同時에 惹起되오。例컨대、腸지부스患者에、或種의解熱劑를주워서 全經過를殆히無熱로하드라도、結果에良好한影響을주지못하는것으로 보드라도알것이오。

發熱의原因과病狀은、病에따라多少相異가잇다。身體의 一部에腫眼이난때그의炎症의 波及으로發熱한것은아시는바와갓고도자조자조發熱을 일으키오。急性傳染病의發熱은 病菌의毒性體成分과新陳代謝로생긴

毒素

땜세 人體細胞가破壞되야 筋肉及臟內에서 酸化作用이 일어나는一方毒素가 直接溫中樞를刺戟한關係요。

結核ー肺結核肋膜炎腹膜炎等의發熱은말할것도업고結核菌毒素에依한細胞의破壞現象과溫中樞刺戟의重複症狀으로써나타남으로그熱은特徵으로서所謂弛張熱程度를계속하고 또자조자조高熱이 되오。體溫이 놉파지면病菌의種類에依하야發育이닙부고高熱만내면、死滅하는것도잇음으로、더욱高熱을나게하야서病을곳치는方法까지或種의病에는應用하는바結核病에는熱그것은

病菌

에直接作用하지안흠분인이라、熱에依하야重要한體成分인蛋白質의分解가旺盛히되야서、急激한衰弱을가저오나、原因이原因임으로解熱劑로 熱만抑止하기는困難하고그리하야도深部에潛入한病源에는 格別奏效하지안소。그럼으로 近者에는結核의解熱法도여러가지硏究하나、新生物製劑「錠劑わかもと」는、解熱劑가안인데、이것을服用한즉自然히 結核熱에서救하여짐으로 實用되고잇소。肝臟의解毒作用을昂進식힌酵素、구리고ー겐等이들어서全身의抗病力을旺盛히하고衰弱細胞를更生식혀서新陳代謝를活潑히하는作用이잇는우에 病菌毒素에依한衰弱을救하는多種의 榮養素를가저서、發熱을原因的으로 救하는 效果가잇소。即「錠劑わかもと」를服用하야서 熱을내리는것은 結核菌의 勢力이挫折되는 自然現象이오、病이그만큼 조케된證據나、다시發熱과가티 患者를苦惱케한食慾의不振도同時에救하여지오。

食慾

은 도덕 神經作用으로 左右되나、胃腸이衰弱한 경우、또 結核病者와가지 病菌毒素땜세 胃腸도 弱하고 腦神經의食慾中樞도障碍된경우임으로、모ー든原因을除치안흔限單純한消化劑等으로는效果를내지안흐면안되오

肋膜炎에醫師의藥과併用하야서

(秋田) 高田貞子

(前略)運命의 作亂이라고도할가、十七歲의 十二月頃、頭痛이나서、醫師에診察을바든結果、左肺의淋巴腺입으로 곳治療하라고藥을주기로、一個月쯤服用한즉나엇습니다。半달쯤하야感氣에걸니고、熱이 三十九度三分나잇섯습니다、食慾도업도잠도못자고、盜汗、大端不愉快한날을經過하고잇드바、더욱더욱食慾도不振되고、疲勞를늣기게이되야、억지로먹은즉、설사를하게됩니다。그리고四日째의밤에가슴이압푸고 (中略)近所의醫師에게뵈엿더니「肋膜炎이요、感氣로만生覺하고 입하야서는안되오」하면서여러가지로注意를바닷습니다。

(中略)곳實家에도라왓더니、나의病名을近所사람이알고、무어라말할가―生覺하고、어머니에게말하엿더니、어머님의懇痛은 一擧로雜記하도록되얏습니다。(中略)井上博士에게每日보여漸漸조와지고 나는二、三雜誌를삿습니다、肋膜炎에조흔藥「錠劑わかもと」잇슴을알고 먹어보겟다고 어머님과누이에게말하엿더니조라고五圓을주서서곳藥店에서사온後 어머님은「돈버린것과갓다」고하엿스나 조흠으로 家族이다조와하고、어머님도 胃가납봄으로 먹어보고 大端조흔藥이라(中略)하엿소。나는食慾도나고、氣分도大端조케되야、一層病에도影響이만히잇섯습니다。(後略)

그런데「錠劑わかもと」는中이구리고기닌이란 成分은이것을發見한때 佛國의碩學보아스博士로하여금「食慾素라말할것」이라고 驚嘆할만큼强한食慾促進作用이잇서서其他消化를昂進식히고 胃腸을機能的으로强케하며、結核에對하야서도、前記의病源的效果를齎來함으로 各種의食慾不振에效果가잇소。

「錠劑わかもと」는東京市芝公園大門際、榮養と育兒の會「振替東京一七〇〇番」에서 卄五日分一圓六十錢、八十三日分五圓卽一日數錢의 廉價로發賣하야全國藥店에서販賣하나、品切時는直接發賣元으로送金하면送料는本舖에서負擔하고 一個라도送付함

大門式 高速度 濾過機

除菌及汚濁除去의革命！

世界特許 日、英、米、佛、獨、伊 特許及新案 陸海軍御用

大阪水道局用 浴場濾過用 淸涼飮料用 家庭用水道

操作簡易 費用僅少 藥品不用 經費節約

代理店契約 說明書呈

發賣元 東京芝區大門 株式會社大門製作所 電話芝一七一五(大六)

三南水災同情 演奏 音樂 의밤

留學生會主催 水害同情音樂 三支局이後援

【長連】 삼남수해동포가적신으로 사면에서 방황하는 그참상을듣고 황해도은률군장련유학생친목회에서는 동아、조선、중앙 조선 삼장련지국 급장련공보교후원하에지난달중순경에 장련공보교회당급금산포(金山浦)공보교에 서상남수해구제동정음악회를개최하엿는데 입장권판매고는 삼십팔원삼십오전이요당일동정금이 팔십일원에달하야 총수입금 일백십구원삼십오전에서 총경비사십삼원팔십전을제한 잔액칠십오원오십오전을 후원단체인 삼장련지국에이십오원일십팔전식분배위탁하엿다고한다 ◇同情者氏名及金額 長連農民共濟會 ▲金五圓 長連記者團 長連婦人青年會 ▲金三圓式 ▲金二圓式 朴永珠 盧正三 洪寬三 ▲金一圓式 金鐘鎬 崔文燮 申謙均 金錫稜 安盧璞 金炳三 李雨震 林德駿 田斗範 許均 黃鳳翔 林宗錫 李基周 盧聖綱 陳○愛女史 金德善女史 白巖 秋李德源 洪喜全女史 谷川武平治 ▲金五十錢式 金夢林 李鳳儀 朴輝錫 白台三 金顯初 鄭有勳 朱成烈 李能祖 金致泳 光世堂 宋貞奎 李宗福 白憲濟 金顯鎬 李英子 石川藤四郎 ▲金二圓 東亞日報長連支局 ▲金十圓 金山浦富田礦業所 ▲金六圓 金山浦公普校 ▲金二圓 金山浦刑務所 ▲金一圓式 金山浦井田自動車部 李俊淳 金山浦郵便所外金山浦有志十名 ▲金五十錢式 金斗憲外金山浦有志三名

琿春에서 同情演劇盛況 百餘圓收合寄託

【琿春】 금번삼남수재의참보를접하고 만분일이라도 도움이될가하야 당지양목적원 일동은 동흥원하야 일주일이상 각자의 지극장에서 본보훈춘지국 후원으로 하로동안 수재동정극을흥행하엿는데 당일입장한 유지로부터의 기부금이 칠십여원에달하엿고 입장료금을합하야 백여원을본보훈춘지국에기탁하엿다

【沙里院】 사리원동산로동회 勞働學院生熱誠 원(사리원勞働學院)의생도일동은 남선리재동포를위하야연필자루나마사서쓰리고저마다주머니를 떠리서금이원을모아재지에보내여달라고본보지국에기탁하엿다

水災同胞爲하야 聖畵大會開催 沙里院聖敎會에서

【沙里院】 사리원성결교회청년회에서는 남조선 수해동포를위하야 다소의금품이라도 모아재지에 보내겟다는 열성으로 원으로 남조선수재 구제성화대회를 오는십이일 공회관(公會館)에서 개최한다는 데 일반시민은재지에서우는 동포를위하야 만히응원하여 주기를바란다고한다

面書記橫領金을 保證人게請求 昌寧郡大池面에서

【釜山】 경남창녕군대지면장 (昌寧郡大池面長)조만준(曹晩俊)외 일반사번지김용선(金容宜)과창락면(昌樂面)최상구(崔相九)를 상대로 손해배상금 일천팔백십팔원칠십전의 청구소송을 부산지방법원에 제기하엿는데 소송내용은동면의부리(外釜里)신영돈(辛泳敦)이가소화오년오월부터 장락면소회계서기로 근무중 도로 망면에서금 오월까지에 총계 일천팔백여원을 소비 하야 바리고 자금해방을명령한 이라 신영돈은 무자력으로만흔 돈을 변상할도리가 업슬것을예측하고 신원보증인인 전긔량인에게 소비전액을 변상하라는것이라고한다

千古에斧鉞모른 智異山無盡材 枕木炭으로輸出할터

【南原】 지리산(智異山)무진장의재목이철도의침목(枕木)이며숫(炭)이되야전조선각지는물론일본만주등지에서도주문이쏫고밧닐나무는주로 만주로수출한다는바 금년도에 철도국으로부터 침목상천본의 주문이잇서 이백명에 달하므로 청침산중에 를사냥을 이루어 벌목작지의 감을주게되야 산간세민 경제에 만히도움이 되리라는바 금년부러는숫(炭)이 보격적으로진출하리라는데 압으로 상당한수예약오만표가량이산출되리라하며 수년간에 산출하리라는 오만표가량 여전히 동일을 동업자에 게 만히 양도한다는 한다.

地方人事

▲張憲澗氏(本報利川支局長)昌寧營業하고六日入京하얏다가六日朝車로歸局했음
▲朴昌洙氏(博川公立普通學校訓導)郡內醫師錦安公立普通學校
▲李東善氏(新鄕面金庫理事)本社博川支局訪問
▲李錫吉氏(振興青年會代表)同三十日本社北栗分局來訪

有志 一等二人 叔母二圓 二等二人 廣木二疋 三等二人 毛布二個

姦夫姦婦가共謀 本夫를誘引慘殺

安邊郡疑問屍體의正體暴露 神人共怒할此罪狀

【安邊】 긔보=함남안변군배화면바화리 (咸南安邊郡培花面 新花里)자울령속 서숙(黍粟)바테서 죽은지수십여일 되여보이는 의문의시체를 발견한소관안변경찰서에서는 타살로 인정하고 범인수색에크게 활동하고잇다함은 긔보한바어니와 지난삼일에 위익면사현리(衛益面沙峴里)에서유력한혐의자로 중년의녀자한명을 체포하고 그날오후 또다시 신모면하어자리(新茅面下漁湖里)에서 사십여세의장년한명을 검거하여 극비밀리에엄중한취조를거듭하더니 지난삼일에 동서사법계원이 전긔용의자 남녀두사람을 다리고가서현장조사를하고 도라온 모양인바동서에서는 사건을 일체비밀에 붓치므로 상세한내용은 알수업스나 탐문한바에의하면 죽은사람은 보져을덕원(德源)에 두고 그의안해 엄성녀(嚴性女)와 가티생선장사로 이리저리 떠도라단이든 홍규성(洪奎成)이라는 당년사십여세의 중년으로 경원선남산역전(京元線南山驛前) 홍모(洪某)의집에서 얼마동안류숙한일이잇섯는데 그집 안채에 잇는본적을 강원도철원에둔 조모(趙某)라는 역시나이 사십여세된사람과 전긔엄성녀가 비밀리에 정을통해오다가 잔인무쌍한그간부조모는그의본남편홍규성을 죽일목적으로 마침전긔엄성녀가 생선을사려 원산에가서 속히 도라오지안는것을 호긔회로 홍규성다려 그의안해의길마중을 가자고유인해가지고 지난이십일일밤 전긔 한사리근처에 갓슬때에 마츰 엄성녀가오게되여 두년놈이 합력하야 무참히도 죽인 후 그대로 송장을 서숙 밧 가운데 감추엇든것이라한다

四日夜의暴風雨로 繫留船四隻沈沒 元山海岸通漁港에서

【元山】 사일밤부터퍼붓기시작한 폭우는 오일오후두시경에야 끈첫는데 이폭풍우로원산해안통부저목 어항안벽에 계류하얏든삼산상회발동선 삼산환(三山丸)의 침몰을비롯하야 어선세척이 또한침몰되엿다는데 피해액은 수백원에 달하리라고한다

◇金一圓式 信興商會 ◇金貳圓也奧明仁 邊明慶 白南勛 鄭京謨 ◇金五十錢式 天道敎宗理院 許潔彬 ◇金四十三錢 韓碩九 ◇金三十錢 李京植 ◇十錢李春舞 ◇入場券五百枚 龍州印刷所 場所無料提供 龜城宗理院 ◇窃盜眞犯은同情의밤 龜城支局

忠南水災民七十戶 營口、開豊에移住 選拔地는論山과扶餘

【大田】 수해리재민에대한선후책과 하천도로복구공사 등의 예산관게로 얼마전 상경하엿든 충남내무부장윤태빈(尹泰彬)씨는 귀청하엿는데 예산관게는아직확정이 되지못하야 무엇이라 말할수업스나 이민은 만주영구(營口)에 이십호 경긔도개풍군(開豊郡) 수리조합 몽리구역에 오십호도합 칠십호를 이주시키라고하며 이민선정지는 아직미정이나수해가 심하엿든 론산부여(論山、扶餘)를중심으로 선정할예정이라고하엿나

造岳某釀酒會社 不正事件綻露 稅務署員出張調査

【鎭海】 귀성군관서면조악동(館西面造岳洞)모양주회사에서 자세한 부정선인이잇다하여 지난사일귀성세무서 간세과장 어하 백(白)서원이 출장하야 방금조사중이라는바 때중대한듯 하다고한다

자 세사람이만나서 간부인조모가 술집으로 그놈을데리고가서 자긔는 거짓취한체하고 술을권게마시고 전긔홍규성은 술을니취토록 마시게한후 자울령속으로데리고들어가서 무참히도 본부홍규성을 죽인것이라는바 이러튼 악독한남녀는 배회면붐봉신인이 공노할무서운 범죄를저지르(文峯里)에다 주소를 정하고 장차다란한가정을 이루라고 하다가 이것이 경찰에탐지된바되여 그와가티 체포되여 엄중한 취조를받고잇다한다

十月一日群山서 府民運動大會 於公設運動場

【群山】 군산부에서는 명중행사의하나인 부민대회를 금년에도 십월일일에 군산공설운동장에서 개최하기로되엇다는바 터욱이금년은 군산개항 삼십오주년에해당하므로 임층성대히 개최하리라한다

南鮮씨름大會 群山에서開催

【群山】 군산에서는 칠일(음력이십구일)부터 신시장 (新市場)에서 남선씨름대회를개최한다는데더욱이동대회에서는군산부(群山府)대옥구군(沃溝郡)의 시합이잇서벌서부터인긔는씨름대회로집중되여잇다 주최는 군산위생소독사(群山衛生消毒社)와 전북일보사 군산자사의 련

長霖과害虫으로 各種農作減收 八月末咸南農作狀況

【咸興】 함남도외금년농작물은 이개월여의장마와 천후불순으로인한 각종해충의 만연으로 인하여 례년에비하면 흉작한편이라는데 팔월말일까지의 도농무과의 조사에의하면 다음과갓다

水稻 稍不良 七分五厘減
粟 不良 三割五分減
稗 普通
大豆 稍不良 五分三厘減
馬鈴薯 不良 二割五分減

龜城支局主催 同情力技大會 金仁根君出演

【龜城】 본보귀성지국에서는 삼남수재의 보도를 듯자곳지국원과 귀성소년군총동원으로 의연금을 정성것모집하여 부조하엿거니와 엇지이것은 힘으로그네둑의 주린창자와 헐벗은알몸을 만족사길수잇슬가하야 항상다른 모진의긔회를 엿보고잇든중 조선역사김인근(金仁根)군이 혼자서삼남수재민을 위하야 연주하며 전선을일순하다가 거월삼십일 마친본지방을 차저옴으로 전재원우의긔회로알고 즉 긔성지국주최로(삼남수재동정의밤을열기로되여 귀성좌에서 개최케되엿다。

◇金六圓也 朝鮮中央鑛業株式會社青龍金山鑛業所金勝禎 ◇金五圓也 龜城面白雲洞東呂淳 ◇金三圓式崔志學

宣敎五十週年맛는 長老會懷舊錄 (二) 金晩炯

二、條約後正式入國時代

전항에잇서서 소개한 여러선교사들은 물론 당시한국정부의정식입국허락이 업시국내에 드러와서 혹은국외에서 조선사람에게 복음을전하엿섯스나 일천팔백팔십이년 오월이십이일에 체결된 한미조약(韓美條約) 이후부터는 정부에서도 정식으로조약체결국선교사의 입국과 선교자유를 허하게되엿다

그래서 미국북장로회에서는 일천팔백팔십사년구월이십일에 안련(安連)의사(醫師)부부의 렴사월오일에원두우(元杜尤)목사 그해 륙월이십일일 (혜론)의사부부가 도래하여 오인으로서 미국 북장로회, 조선선교회(北長老會朝鮮宣敎會)를 조직하엿고 호주장로회 (濠州長老會)에서는 일천팔백팔십구년십월 「데비스」 목사와 그의 매제가 서(徐)...

(※ continued) 일천팔백 구십일년에는매게(梅桂)목사부부 민(閔)「파셋」「메리」등녀선교사의 도래가잇섯고 가나다 장로회에서는 일천팔백구십삼년에 구례선(具禮善)의사부부 구여려(具汝禮) 부두일(富斗一)목사부부 구례(具永禮)등이 구십삼년십이월에「매킨지」목사 일천팔백구십팔년에 구례선(具禮善)목사부부가 도래하여 선교에 종사하엿든데「매킨지」의사는 황해도 송천(黃海道 松川)에서 전도와 의료에종사타가일년반만에별세하엿고 이부을접하고 감동하여 도래한 전기오씨가 원산(元山)에서「가나다장로회조선선교회(加長老會)에서는일천팔백구십이년 십이월삼일에 선교사 부부회의를 조직하엿스며 미국남장로회(南長老會)에서는일천팔백구십이년 십일월사일에 리눌서(李訥瑞)목사부부외에

(義(?)에에목사와그의매제(妹弟)「데비스부인」「정위렴(全偉廉)목사」부부가 도래하야익년전라도(全羅道)로가서「남장로회조선선교회」를조직하엿다

三、宣敎師公議會時代

이상과가티 조선에는 네개의장로회선교사가 각기 입국하여 네개의선교회를 조직하고 각각 구역을정하여 선교사업에 종사하면서 교회(敎會)를 설립함을 따라 나려나는문제는 교회의통일(統一)과 치리(治理) 문제이엇슬것으로 금기야 일천팔백팔십구년에 선교사들로만된 장로회공의회(長老會公議會)를 조직하기에 일으럿는데그때

에는 북장로선교회와 호주빅토리아선교회뿐이관게상회의명칭은 미국북장로선교회급 빅토리아 선교회련합공의회(聯合公議會)라하고

會長 헤론醫師
書記 데비스醫師
會員 元杜尤 安連醫師 인도醫師

등의 진영(陣營)이엇섯고제이회회집에는 마포삼렬 (馬布三悅)박사도 참가케되엿다

다시일천팔백구십삼년에는명칭을 고치어「장로회미순공회」(長老會美遜公會)라고하기에일으럿는데 이공회는각기선교회에대하여 권고권(勸告權)만잇스나 완전한조선장로회가서릴때까지는전권으로 처리하는상회(上會)가되엿섯다

"피겨죽"에강도 "거지"의돈을빼서 푼푼이모은돈 이십여원을 六日白晝大田市에서

【大田】 변신여몸으로합수업어너멋드리고 목을발로 밟은후 시 빌러먹고잇는거지를 협박하고푼푼이모은 주머니를 백주에 천신만고로 모은이십원을 빼아서간 강도사건이 대전에발생하엿다 보적을 론산군상월면지경리(論山郡上月面梯境里)에 둔 거지배상보(裵相甫)(五三) 가 지난이월경에 대전으로와서 이래푼푼이 모은돈이 이십일원에 달하엿는데 거지의 신세로이십여원이나 모으고나니 자신도퍽으나 신긔하야 세여보기를자조하얏다 이것을 엿본엇던자가지난륙일오후 칠시경에 시내대동정(大東町)을 지날때에 달려들어 원이출동하야 조사한후 맹렬히 활동중이라는데 범인은다 아서가지고 도망하엿다 급보를접한 대전서에서는 즉시서 소 추정되는바잇슴으로 불일간 체포되리라한다

堤防改築費補助를 再次當局에陳情 豊山地主代表出發

【豊山】 청고며충유의대수재로 수만두락의 풍산평야재방이 문허저 지금은일개의 백사장이 되고 말엇는바 당지지주들은도 당국에 복구공사비의 보조를어드려고 얼마전진정한일이 잇섯는데 지난오일 제이차로진정위원사명을 파송하엿다고한다

窃盜眞犯被逮 安溪에出沒든

【安溪】 안의석군안계시장에서는금춘이래로 절도사건이 빈발하여 지방주민은 대물안농이든 바지난삼일에도 역면리 모의잡화상점에 도난사건이 잇섯는데 이급보를접한 당지 주재소원은 범인수사에 백방으로 활동하든 중동시내에 거주하는박돌식(朴乭植)(三一)과 김팔수 (金八守)(三三)를를연검거하여엄중취조한결과전긔밤은 시내각상점을 목표로 계속적절도범행을 일일히 자백하엿다는데 판명된피해액도 물소하다하며 여죄도 상당히만흔듯하다고한다

探偵小說 艶魔 (81) 徐東山 作 金奎澤 畵

우롱(愚弄) (2)

영호가 자동차를 내려자고 내려서자 ××상회의 서관(西館)분압헤서 기다리고잇는주먹코가 범심범심 우스면서나선다

『어데엇냐?』

영호는 이러케 무를맛게…

『저편 몽관(東館)삼층에서사귀그못을 홍정합니다』

『몰님업지? 양장햇지?』

『아 ― 니요 조선옷을짓고 조선옷을입엇서요……기생가치 차렷든걸요』

『어데서 맛낫나?』

『여기서 맛낫서요……오늘윈종일 이근처로 빙빙 도는데 조곰전에 저 ― 기잇든 저자동차가 오더니 그속에서 나왓서요』

영호가 보니 길엽헤 자동차 한채가 노혀잇다.

『자동차 번호는?』

『경제(京第)×××호』

『내리면서 운전수다려 무슨 말을 햇지?』

『네 아마 기다리라고 그랫나바요』

『자네는 저편 동관으로 가서 승강긔엽헤 서서 승강가와 층계를 감시하게……』

그러나 자조 밧갓도 내다 보아야해』

『네』

말로 일느고 영호는 서관으로 들어섯다。

휘 둘너보앗스나 눈에 띄이지 아니함으로 이층으로을 나갓다。

역시 업다。 동관으로 건너가는 구름다리에 서서 저편을살펴본뒤에 다시 서관으로도라서 삼층으로 올나갓다。

역시 한번 둘너본뒤에 동관으로 건너갓다。

그러나 사긔를 파는고데는 잇스리라고 생각한것이 보이지아니한다。

영호는 한번 둘너본뒤에다시 사층으로 올나가 좌우의 식당을 둘너보앗스나 도한보이지는 아니한다。

영호는 초조하여、승강긔로 아래층까지 내려와다。

주먹코가 멀 ― 하니 승강긔속을 굽어다 보고잇다。

『아니내려왓나?』

하고 영호는 밧그로 내어다 보니 바깜까지 잇는 그자동차가 업서지고말엇다。

영호는 거리로 뛰어나서보앗다。 그러나 자동차의 긴종렬은 차츰길이업다。

전하지 못하엿다。

할수업시 거리로 나왓다。

『내릴때 차삯을 주는것갓든가?』

영호가 무러보앗다 주먹코는 고개를 좌우로 흔든다

『아 ― 니요』

영호는 우두허니 서서 궁리를 하다가 주먹코를 데리고 또한번 동관삼층으로 올나갓다。

『여기잇는 사긔그릇을 어느놈을 만지든가?』

영호는 귀속말로 가만히물어보앗다。

그인물을 차저내는것도 차서내는것이러니와 확실히 그당자인 여부도、알어보아야 할것이다。

『여기!이놈을 여려번 만첫서요』

주먹코는 여려게 재곡재곡 싸노혼 양접시의 맨 밋테치를 가르킨다。

『장갑을 끼고 만지더냐?』

『아니요…… 잇그러질가바서 그러는지 원부터 장갑을 벗고는 만저보든데요』

영호는 두말 아니하고 그 양접시를샀다。

점원에 종이에 싸주겟다는 것을 한사코 마다고하고는조심하여 손에들고 나섯다。

좌우간 그맘자는 노쳣스나 그가 그인지 확실히 알어가지고 그다음에 자동차번호를 단서잡어두엇스니까 그것을 차저보리라고주먹코를 태어가자고 집으로 올나갓다。

영호는 사가지고온 양접시를 가지고 실험실로 드려갓다。

그가 라고간 자동차 번호까지 알엇스니 인제는 그당자이기만하면 갈데업시 붓잡엇느니라고 은근히 깃버하며 지문을검출해보앗다。

以下廣告

禮山大峰金山의 二十週年記念 綠陰무르녹은大峰山下 三千群衆이雲集

忠南唯一의 大金鑛 禮山大峰金山은去陰五月五日로써創業二十週年을 마지하얏다 金鑛을 말하는者그數 算할수업시 만호되持久忍耐의참된鑛業家가 적으며 저마다鑛山採掘을 始作하되 成功者가만치못한 오늘날唯獨大峰金鑛이二十年이라는 長久한歲月에不斷의努力과熱烈한 血誠으로써 今日의 大成功을하게된은 數十萬으로算하는朝鮮의鑛業家를 爲하야또는 朝鮮社會를 爲하야實로慶賀할일이다 同金鑛에서이날을 慶하야는 朝鮮社會를爲하야 同金鑛의榮譽일뿐아니라 또하야는 盛會로大記念式을擧行하얏든 意味深長한일이다。 이날記念式의 光景을記錄하면大略 나음과갓다

이날 (陰五月 五日=大峰金山二十週年記念日)! 大峰山 解邊한 境內는 彩色의萬國旗가 처녀를 맞는바람에 나붓가고 處處에建立된綠門『아!壯觀』의 讚辭가 빗최여 차』에는 瑞氣가빗최여 早朝부터三十餘臺의自動車는 來賓의迎에奔忙하얏스며 四面八方으로부터 觀光群衆은 구름가티 떼를지어 모혀들엇다

그리 하야 大峰山廣場은 三千餘群衆으로 차고 立錐의餘地가 업시되얏스며 鑛山首腦部와 金炳憲氏等은 貴賓接客席에 餘念이업섯다 그리자 定刻(午前十時)이되매 三絃六甲의 瀏喨한音樂이 山響을울니는中에 鑛主金智泰氏는 嚴重히 일어나 開式을 宣言하고

『오늘 本金山의 二十週年記念日을 當하야 貴賓諸氏의光臨을 밧들게됨은 本金山無上의 光榮이다 回顧하면 二十年間 許多한困難과 싸왓스되 오늘의光榮이 잇슴은 오직 諸氏의 扶腋援助한 德澤으로 생각하고今後 그高恩을 報答코저 鮮社會를爲하야 微力을 盡할터이다 이와가튼 意味로

合唱 한바雄壯한旋律이 今日의小安을 象徵한것이다』라는 意味의 式辭가 끗나자山積한 祝電 祝文을 朗讀하고 逆員들의 大峰山歌를 合唱하야 大峰金山萬歲三唱을하고 閉式을하엿다 이어서 餘興에 移하야 三十餘名 美妓名唱의 擅場한歌舞와 광대의『줄타기』、曲藝、妙技는三千群衆을 心醉케하얏다 이리하야 해가 西山을넘을때까지 大峰山一境은 余혀 歡喜의世界로일우엇다

(寫眞說明)上大峰金鑛二十週年記念式圖內는鑛主金智泰氏下記念式當日餘興光景

現況

一、事務所
第一事務所 禮山郡光時面瑞草井里
第二事務所 同
一、製鍊所
第一製鍊所四五〇封度十本立
第二製鍊所四五〇封度五本立

第一青化製鍊所
第二青化製鍊所

一、出金狀況 製鍊金、青化金合하야 一日平均出金量은 七十二匁

一、採鑛狀況 第一、第二、第三各鑛脈의 露頭幅ㅣ自三十尺至六十尺 間鑛脈ㅣ自十二尺至五六尺 現在每日製鍊鑛一百餘袋이나 坑在鑛石五萬餘袋에達함 坑口三十餘處、每日採鑛量 二百袋

一袋含金量 自五分至二匁

一、使役人夫 三百名內 事務所直營人夫五十名、分鑛業者使用人夫二百五十名

一、職員 事務員四人 製鍊所十二人 監督十八人

血淚가석겨진 大峰金鑛沿革 刻苦勤勞의好龜鑑

挽近數年來 鑛出出願者는 그數實로 五萬을超過하야朝鮮天地는 鑛山業者로써 充滿한感이잇다 何故인가? 要컨대 一攫千金만을 夢想하고 刻苦忍耐의 誠力이 不足한까닭이다 忠南禮山 大峰金鑛 今日의成功은 過去二十年間鑛主金智泰氏의血汗勞力의所賜이나 千餘町步鑛區內로 그의땀방울로 적시엇스며 三十餘度 鑛坑은 그의血淚는 물드렷다 그리하야 三十馬力의製鍊所로부터 떠려지는 黃金은 오직 金鑛主의血誠의 結晶일뿐이다 지금그血淚의沿革大略은다음과갓다

位置 忠南禮山郡光時面瑞草井里
鑛區 禮山郡瑞草井里 長信里一部 二百萬坪

一、「天與의實庫를 우리의손으로發掘하자」는 뜻을품은金智泰氏는 千辛萬苦로 探鑛한結果 大正五年十月十七日 忠南禮山郡 光時面 瑞草井里、長信里一部 二百萬坪을 鑛區로、總督府에 川願登錄하얏다

一、爾後五個年間 金智泰氏는 所有財産全部를 湖西銀行에 抵當하고 得債하야 採掘에 全力하얏스나 良好한 成績을 得치못하고 悲運에 울고잇섯다

一、大正十一年五月八日 勢窮力盡한 金鑛主에對하야 總督府로 부터는 鑛業權取消를하얏다

一、不運을 當한 金鑛主는 시勇氣를 가다듬고 全力을다하야 드듸어 大正十五年十一月十一日 右鑛山의再出願을 하얏다

一、昭和三年 鑛山에는 相當한成績을 得하얏스나 資金難으로 同鑛山의 一部를金七千三百圓에 他人에게讓渡하얏섯다

一、昭和六年에至하야同鑛山에對한確信이 서게되자 金鑛主는 前讓渡分을 更히還買하야 全山에對한 權利를更히獲得하야今日에 至하얏다

祝辭文

當日 祝電祝文이 山갓치싸혀 一一히 紹介할수 업거니와그中二三을 紹介하면아레와갓나

祝辭文

事業에 成功하는 要訣은그事業에 專一하는것이라하겟스니 古今을勿論하고 相當한 手腕과 力量이有한지라도 協功치 못하는實例가 多함은 오직 事業에 專一치못한 緣由라고 思함니다 金智泰氏가 大峰金鑛을 經營한지 二十年만에 今日에 大成功을 보게되얏스니 同氏를 爲하야 慶賀하기 마지 안는 바외다 氏가 今日의 成功을 得한것은 實로 偶然한일이 안이오 曾往二十年間에 巨萬의犧牲을 내이고도 經營方針에 小許도 變動이 無히 幾多의 難關에 逢着하얏스되 前進의計劃에 一毫挫折이 無한徹底한精神과 偉大한 誠力이 齋來한 結果라하겟스며 同一한鑛區에서 別로 好成績을 보지못하면서 二十年間을 一貫한것은 아직 全道內에 例를 보지못한 일입니다 氏는 世上 許多事業家의 模範이 될줄로 밋슴니다 氏의 前途가 益益發展되기를 願하는 同時에氏가 今後一層排力을 爲하야 盡瘁하시기를바라나이다 無辭로써 祝辭에代하나이다

昭和九年六月十六日 東一銀行禮山支店支配人 沈宜部

祝辭文

昭和九年六月十六日 陰五月端午佳節吉日에 禮山郡吾可面元坪里 金智泰氏 鑛業開始二十週年記念祝賀會를 擧行함에當하야 一言으로써 祝辭를 呈코저한다 鑛業은 國家로서 奬勵하는事業인바 이는 個人의 事業뿐안이라 實로 國家的事業이기 때문이다 金智泰氏는 夙히鑛

業을 國家的事業에 着眼하야 禮山郡光時面瑞草井里 金鑛을爲하야 一心專力으로 今日에至하야 成功을 得하얏다 氏는 性質이 溫厚篤實하고 事業에 熱心하야 恒常研究工夫를 不怠하며 誠意로 遂行邁進하고 恒常細心注意를 不怠하며 誠心으로 事業을 經營하야 이리하야 國家的事業에 成功한 大峰金鑛主金智泰氏를爲하야 慶賀하는同時에 더욱發展됨을 祝福하는바이다

祝辭

昭和九年六月十六日 小栅金郎

地下到處에 金銀寶貨가 埋藏됨은 天이 我等에게 惠給한 賜物이다 我等에게 惠給하는 寶貨를 我等의 手로 採掘치못하고 他에게 與함은 엇지千古의 遺恨이라하지안켓슴닛가 今日 大峰金鑛이 이와가튼 寶物을 採掘함은 唯獨鑛主金智泰氏一個人의 幸福일뿐안이라 社會的 意味로보아 크게慶賀할

일이올시다 또한 氏가 二十餘年의 長久한歲月에 苦鬪分鬪하야 今日의 成功을 함은 忍耐力이 不足한 鑛業家들을爲하야 好模範이되얏습니다 今日同氏의 成功으로因하야 從業員三百餘名 家族을合하야 千餘의生命이 生途를 엇게될뿐안이라 寒村이든 瑞草井山村은 큰市場을 일우엇스며 附近各地의 繁昌이 또한이에 힘닙음이 만습니다 더욱이 鑛主金智泰氏는 德望이 隆崇하야 業者들의 頭領이 되고 이 모氏의 德을 隣近各地의 人民은 勿論 欽仰하게되얏습니다 大峰金鑛이 忠南에서 처음되는 成功이려니와 金智泰氏와가튼 志氣를 가진事業家도 忠南에서 처음이올시다 이와가튼 意味로 祝賀하는 大峰金山의 成功을 祝賀하는同時에 今日의 盛會를 祝福합니다

昭和九年六月十六日 朝鮮日報禮山支局長 村 ○○ 敬

(以下略)

首腦人物

그러면 오늘의 大成功을한 大峰金鑛의 首腦部人物들은 어떠한 사람들인가 鑛主以外의 幹部들을 次例로 紹介하면

金仁泰氏 氏는 鑛主金智泰氏의實弟로 二十五年前京城普成法律學校를 마치고 現在唯一의朝鮮人 上帝高敎都總司의位를 가지고잇스며 本金鑛開山當時 卽二十年前부터 本金鑛을 爲하야 南船北馬로 奔走活動하얏는바 千辛萬苦의 困厄도 鑛主와 한가지로 겪그며 오늘에 일으렀다

金炳憲氏 일즉朝鮮서中學校를맛치고大正十一年에渡東하야 東京中央大學豫科를맛친후 同校經濟學部를 마치고 그後 大阪 青木製菓株式會社에 勤務하다가 昭和二年에 歸國하야 地方開發을 目的하고 自救會를 組織하야 그 會長의任에 在하면서 鑛山에 關한것을 研究하야 本鑛山의 工事를 總理하고 잇다 氏의 言을 드르면 如左하다

『本來 鑛山에 對한 素養이 업는나로 이러한 大鑛山을 經理함은 實로 資格에 一辛萬苦한 過去二十年間 年동안 忍耐와 經驗의 말하면 二十年間에는 이러번 落望의 눈물도 흘리고 또 그 反面에는 남이 알까 두려워하는 것을 붙을 익히지 못한때도 몇번이엇습니다 本是 鑛脈이란 것도 人間世上에 表現되는 原理와 가티 有와 無 富와 貧 高와 低의 別이잇습니다 卽 金脈이란 것은 人의 血脈과 갓흔 山의 脈인데 鑛脈의 中에는 富鑛帶와 貧鑛帶의 區別이 잇는바 富鑛帶에는 現出하는 事實때문에 上에 그것이 엄고 따라서 이익을 보는데 富鑛帶에 入할때는 이안의 急變的으로 落望케합니다』 云云

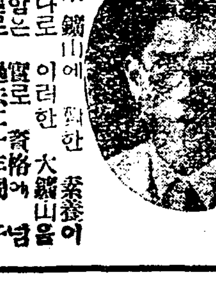

金炳成氏 鑛主의二男으로 일즉 工業學校를 맛치고 나와서 自家의農場을 看監하며 主로 本鑛山製鍊所와 其他機械部를 總理하고잇다

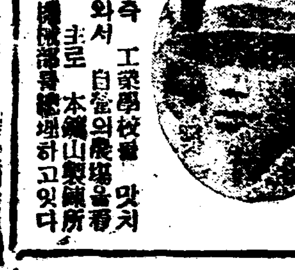

大峰歌 (鑛夫職員들이高唱한 大峰歌의一節)

一、우리大峰山下에 몸바람불고 大峰事務室속에 우숨이된다 안으로和睦하고 박그로信用 일홈도조흘시고 우리大峰

二、北岳의 큰바위와 놉히겨누고 鳳首山의松柏처럼 永遠히젊은 大峰은禮山의 새날旗手 노래하자동무야 우리大峰

下略